Manaco
PARA EL PIE JUVENIL.
MOD. 28
CALIDAD DURACION!

PRESENCIA

MATUTINO FUNDADO EL 28 DE MARZO DE 1952

AÑO XXIII - No. 5,753 - LA PAZ, BOLIVIA, MARTES 11 DE JUNIO DE 1974 - 14 PAGINAS $b. 2.00

Manaco
PARA TODO DEPORTE.
MOD. 24
SUAVES LIVIANOS!

gradecimiento del zobispo de La Paz

espuesta a las multiples expresiones de apoyo y idad que le hicieron llegar los obispos, religiosos y católico de Bolivia, el Arzobispo de La Paz, Monse- orge Manrique Hurtado, hizo pública ayer la te nota de agradecimiento:

mi calidad de Arzobispo de La Paz hago público mi ofundo agradecimiento a cuantos, a raíz de sucesos y que son de conocimiento general, me hicieron su solidaridad y sus voces de consuelo cristiano. e es Dios quien, en estas circunstancias, más ayuda llevar las pruebas, la palabra de mis hermanos en contribuido a fortalecer mi propósito de trabajar nto me sea posible para que haya un clima de ensión y de diálogo entre los bolivianos; Nuestro abe que no son otros mis deseos cuando intervengo olucionar conflictos que, por desgracia, son ntes en nuestra Patria.

todo lo que ha sucedido sirva para que los boli- nos comprendamos mejor, adoptemos una acti- tolerancia mutua y adoptemos como regla de ta, en la práctica, el cristianismo que llevamos en corazón.

estos momentos, cuando viajo al Congreso stico Bolivariano que se realizará en Quito, dejo mi bendición y mi promesa de que a todos los presentes en mis oraciones, para que Dios conceda a nuestra querida Patria.

(Fdo.) *JORGE MANRIQUE HURTADO
ARZOBISPO DE LA PAZ.

La Paz, 10 de Junio de 1974.

Perón exhortó a dar celeridad a integración latinoamericana

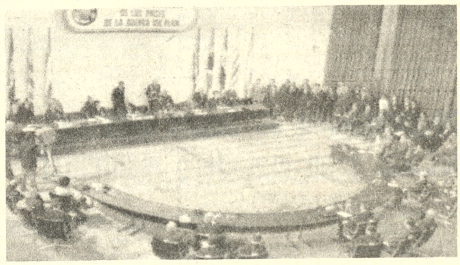

.EXHORTACION. Buenos Aires, 10 (AP)- IZQUIERDA. El Presidente argentino Juan Domingo Perón al hablar hoy, durante la sesión inaugural de los cancilleres de la Cuenca del Plata. De izquierda a derecha: Albert J. Vignes, Canciller argentino; Juan Domingo Perón; Antonio Azeredo da Silveyra, Canciller brasileño y Juan Carlos Blanco, Canciller uruguayo. DERECHA: Vista general de la sesión inaugural de la Cuarta Reunión de Cancilleres de la Cuenca del Plata realizada hoy en Buenos Aires. (Radiofoto AP especial para PRESENCIA).

BUENOS AIRES, 10 (AP)- El Presidente Juan D. Perón inauguró hoy la Sexta Conferencia de Cancilleres de la Cuenca del Plata, exhortando a los países latinoamericanos a avanzar rápidamente en un proceso de integración, imitando lo realizado por la Comunidad Económica Europea.

En presencia de los cancilleres de la Argentina, Alberto Vignes; de BOLIVIA, General Alberto Guzmán Soriano; de Brasil, Antonio Azeredo da Silveyra; del Paraguay, Raúl Sapena Pastor y del Uruguay, Juan Carlos Blanco, Perón declaró inaugurada la reunión, que sesionara durante tres días en el centro de conferencias General San Martín de esta capital.

Refiriéndose a la integración europea, Perón dijo que "ellos lo hicieron bien, muy bien, y a pesar de miles de años de conflictos, guerras y una exacerbación extraordinaria de los intereses locales, cuya concurrencia viene sucediéndose a través de milenios, llegaron a un acuerdo. ¿Cómo no podemos llegar también nosotros a un acuerdo para integrar países, en donde todo nos une y nada nos separa. Aquí es cuestión de hacerlo; allá, era cuestión de meditarlo muy profundamente".

La conferencia considerará un temario en el que sobresale la creación de un Fondo Financiero, de 100 millones de dólares, para la región. Estará destinado a financiar estudios, proyectos, programas y obras.

Perón, dijo que "la Cuenca del Plata es, quizá, la zona mas importante de América Latina, dentro de esa integración. En ella se concentra la cuarta parte de la población del continente, con un sector extraordinario para las necesidades del futuro, tanto en reservas para la superpoblación, como en medios para la superindustrialización que se va a ir produciendo".

"Estoy convencido de que esta conferencia tiene una importancia extraordinaria. Si nos unimos y nos integramos, sucederá inmediatamente la integración del resto de los países", añadió.

"Con poca que hagamos, llegaremos a esa integración; Dios quiera que así sea porque en las manos hábiles de ustedes están por resolverse estos problemas" afirmó el presidente.

"Tal vez sea un poco aventurado, pero estamos con la punta de los pies apoyada en el universalismo, a pesar de que vivimos en el continentalismo, en la América de las patrias; en cambio, la Europa de las patrias ha desaparecido, como van desapareciendo poco a poco las fronteras.

Obispos elaborarán carta pastoral social basada en realidad nacional

amblea Plenaria de Obispos de Bolivia, que ayer ó sus labores, al cabo de una semana de deli- nes, en Sucre, ha tratado entre otras cosas, el es- básico para una carta pastoral social, a la luz de la pontificia y concillar, proyectada sobre la realidad Este documento, hasta su preparación, elaboración ación, requerirá de aproximadamente un año.

sma conferencia ha coincidido en que las políticas rol de la natalidad no responden a una necesidad l y, más bien, el Estado debe asumir una política po- al que impida la intervención extranjera en un pro- que sólo incumbe a la familia boliviana.

relación suscinta de los temas tratados en esa ea, ha sido elaborada por Mons. Armando Gutiérrez . Obispo de Cochabamba, en el artículo que mos a continuación.

de ayer clausuraron os de Bolivia su asamblea plenaria la capital de la . La reunión fue da el 4 de junio con concelebrada presi- o toda la Asamblea. denal José Clemente

ete obispos par- en las sesiones, que ugar en el Palacio l, bella casona de mial, en cuya sala del eron lugar las deli- s.

temas tratados dieron a la agenda

r Nuncio Apostólico su saludo mediante e leído en el cual e importancia pas- cada uno de los nseñor Laiguaeglia

La Paz al día de la inauguración, despedido en el por el Presidente asamblea. Varios ue habían quedado en Cochabamba por llar de volar, se a los doce ya en Sucre.

s diversas materias eñalamos:

Esquema para una ctiva sobre Pastoral luz de la doctrina y conciliar, a sobre la realidad La preparación de umento seguirá un milar al de la Carta ducación, mediante ión de todo el pueblo cuyos aportes serán mediante un proce- que hará de la Carta sión del pensar y del todos los católicos, por sus pastores. Se e la elaboración del nto requerirá damente un año para tada y publicada. ema de interés fue el los límites geográ- as circunscripciones es del país, que ha iado al competente e Monseñor Julio buen conocedor de e historia para una ueva delimitación a la Santa Sede re- circunscripciones y prever la creación nuevas.

o Santo fue abordado esidente del Comité r Jorge Manrique, uso el estado de los en los aspectos de propaganda, peregrinaciones cias. Se vio, en que la celebración del o viene promoviendo o pueblo hacia un hamismo espiritual y

P. Gerardo Kurvers exposición del actual del Instituto Tec- en sus aspectos aca- y económico, mos- importancia en favor mación de técnicos y la necesidad de formar también alificados para la lización del país. apreciar los obispos d de la enseñanza y consideraron la posibilidad de incorporar el Instituto a la Universidad Católica.

5. El Estudio de las Comisiones permitió señalar la necesidad de una reagrupación de las mismas en áreas pastorales con el fin de llegar a una coordinación y a una mayor eficiencia. Se señalaron tres áreas pastorales: promoción humana, evangelización y agentes pastorales. Se recomendó a las comisiones episcopales no hacer declaraciones públicas de importancia sin aprobación del Comité Permanente.

6. Al tratar el año mundial de la población se estudiaron aspectos relacionados con la natalidad, el lento crecimiento de la población en nuestro país, donde no existe explosión demográfica. Al abordar el problema de la natalidad se señaló el hecho de la presión de los centros de poder económico sobre los países subdesarrollados para lograr una política anti-natalista y "controlista", para cuyo impulso se han destinado 140 millones de dólares a través del Banco Mundial de Desarrollo. Bolivia, se dijo, debido a su escasa población encuentra dificultades para el desarrollo integral. Se abordó también el problema de la familia a la luz de la fe y frente a los obstáculos que le opone la campaña anti-natalista proveniente del norte. Se señalaron pautas de acción consistentes en la necesidad de elarificación de conceptos (planificación familiar, paternidad responsable), la misión de la Iglesia y el rol del Estado en esta materia, llegando el ponente a las siguientes conclusiones:

a. El control de natalidad no responde a una necesidad nacional;

b. El Estado debe asumir una política poblacional que impida la intervención extranjera en materia que sólo incumbe a las familias bolivianas, que retrasa el desarrollo nacional y viola la soberanía de Bolivia. Se halla en marcha un plan oficial trienal en pro de la formación de personal para intensificar la política anti-natalista.

7. Se ocupó también la Asamblea del problema de los seminarios y de las vocaciones, buscando una pastoral que permita el aumento de número y el mejoramiento cualitativo de la formación de futuros sacerdotes y religiosos.

8. También se tocó el punto de la Comisión Justicia y Paz, acordándose mantenerla, aunque con ciertas modificaciones de estructura y de personal previa integración en la Conferencia Episcopal.

Se señaló como sede de la próxima asamblea plenaria a la ciudad de La Paz, después de la cual los obispos harán una peregrinación al santuario de Copacabana, acompañados del pueblo fiel, en el mes de diciembre del presente año.

Fue clausurada la Asamblea Plenaria con la misa concelebrada en el Seminario San Cristóbal. La mayoría de los obispos retornó a sus sedes en el curso del día sábado.

.PRIMERA ETAPA. Salzburg, Austria, 10 (AP)- El Presidente Richard Nixon es saludado hoy en el aeropuerto de Salzburgo, Austria por el Canciller de Austria Bruno Kreisky al llegar para una escala de dos días en viaje al Medio Oriente (Radiofoto AP especial para PRESENCIA).

Nixon hace escala en Austria para seguir al Medio Oriente

SALZBURGO, 10 (AP) - Al completar la primera etapa del viaje que lo llevará al Medio Oriente en busca de lo que él llama "una paz permanente y duradera, justa y equitativa", el presidente de los Estados Unidos, Richard Nixon, llegó hoy en medio de fuerte lluvia y fue recibido con todos los honores.

"Cada nación del mundo tiene interés en mantener la paz en el Medio Oriente", dijo Nixon al bajar de su avión después de un vuelo de ocho horas y media desde Washington.

"Confiamos en que este viaje contribuirá a la paz no sólo en esta región, sino a la paz en general en todo el mundo", agregó.

El Canciller de Austria, Bruno Kreisky, recibió a Nixon, a su esposa, al Secretario de Estado Henry Kissinger y otros miembros de la comitiva oficial y proclamó a Nixon, Adalid de la Paz.

De pie junto a Nixon, bajo la lluvia, Kreisky dijo que es buena fortuna para el mundo que tales potencias como los Estados Unidos y la Unión Soviética estén realizando "grandes esfuerzos por la paz en el mundo".

Durante su visita de 36 horas a esta ciudad, Nixon continuará sus "intensos preparativos" para su viaje a cinco países del Medio Oriente, dijeron sus ayudantes.

El presidente parece estar intentando dejar atrás sus problemas de Watergate y del cuello político. En el viaje a Salzburgo, el Secretario de Prensa Ronald Ziegler rehusó contestar preguntas de los periodistas sobre esos temas, al decir que tales asuntos deben ser tratados por la oficina del abogado de la Casa Blanca en Washington.

Nixon, a su llegada, se refirió a su visita aquí en 1972 cuando se dirigía a Moscú para conferenciar con los dirigentes soviéticos.

Kreisky también comentó y dijo que el viaje a Moscú había dado lugar a un debilitamiento en las tensiones mundiales.

En contraste con su llegada en 1972 cuando los protestas de la guerra en Vietnam estaban en el aeropuerto, Nixon fue saludado esta noche por una multitud de varios centenares de personas que lo aplaudió.

Durante el viaje desde Washington, el jefe de personal de la Casa Blanca, Alexander M. Haig, dijo que Nixon pasó el tiempo preparándose para lo que denominó "conversaciones rapidísimas" en los días futuros.

Aún cuando Salzburgo ha sido descrita como una escala para descansar, Haig dijo que no ha de haber descanso para Nixon. "Será un periodo de intenso trabajo".

Nixon proyectaba conferenciar mañana con Kreisky, dirigente de un país que describió como "gran nación libre e independiente... y que ahora simboliza un puente entre el Este y el Occidente: un puente de paz".

Comenzó el III congreso Eucarístico Bolivariano

QUITO, 10 (AFP)- Cardenales y obispos de Venezuela, Colombia, BOLIVIA, Panamá, Perú y Ecuador asisten aquí al Tercer Congreso Eucarístico Bolivariano, iniciado anoche en la Catedral Metropolitana.

El Cardenal ecuatoriano y Arzobispo de Quito, Pablo Muñoz Vega, hizo un llamamiento a los católicos de los seis países bolivarianos para aumentar el número de sacerdotes en esta región.

Durante el día de hoy se realizó en el marco del Congreso el jubileo de las cuarenta horas en todas las iglesias parroquiales y conventuales de Quito.

En las iglesias del centro colonial de Quito, el Mensaje Eucarístico estuvo a cargo de obispos de las iglesias de Panamá, Venezuela, Colombia, Perú y BOLIVIA.

Al finalizar la tarde, el delegado de Venezuela, Monseñor José Ali Lebrum, Arzobispo Coadjutor y Administrador Apostólico de Caracas ofreció una conferencia eucarística en la Catedral Metropolitana.

ANP y ASBORA ofrecen mediar en el conflicto universitario

La Asociación Nacional de la Prensa (ANP) y la Asociación Boliviana de Radiodifusión (ASBORA), tras una reunión conjunta realizada ayer por ambas entidades, decidieron ofrecerse como mediadoras para buscar una solución al conflicto universitario, que hoy ingresa a la cuarta semana.

La decisión de las dos instituciones está contenida en la siguiente declaración:

DECLARACION CONJUNTA PRENSA-RADIO

La ASOCIACION NACIONAL DE LA PRENSA y la ASOCIACION BOLIVIANA DE RADIODIFUSION (ASBORA), en vista del creciente deterioro que muestra la situación universitaria y de las versiones acerca de la posibilidad de que sean clausuradas las labores académicas, ha tomado la decisión de hacer cuanto se halle a su alcance para contribuir a que este problema se solucione.

De tal modo, la prensa y la radio, no hacen sino reflejar un criterio común en la opinión pública a la cual se deben.

Tenemos conciencia plena de la gravedad del problema, tanto porque repercute sobre nuestra juventud como porque pueden presentarse graves complicaciones en otros terrenos, si la actual situación se prolonga o se profundiza.

Estamos convencidos de que la única solución ha de llegar a través de un diálogo en que las partes depongan toda intransigencia. No creemos que el problema haya de encontrar una salida justa y constructiva a través de manifestaciones, detenciones, o uso de cualquier tipo de violencia. Es seguro que, a la larga, se hallará una solución; pero queremos que ella llegue lo antes posible y sin dañar los intereses de la juventud que son, en última instancia, los de la colectividad nacional. Un acuerdo rápido y que no lleve a que el conflicto se reanude en breve plazo, sólo podrá lograrse si cada una de las partes cede en algo, en bien del interés común de salvar la Universidad.

La prensa y la radio tienen la convicción de que los universitarios -autoridades, catedráticos y estudiantes- son capaces de gobernar sus casas de estudio sin intromisiones externas partidistas o de otro tipo, que comprometen el normal funcionamiento de las universidades y el cumplimiento de sus fines específicos.

En vista de lo anterior y en cumplimiento de un deber patriótico cuya gravedad aquilatamos, la ASOCIACION NACIONAL DE LA PRENSA y ASBORA desean contribuir a la solución del conflicto existente, por encima de intereses de facciones, que nos son ajenos, y tomando en cuenta exclusivamente la necesidad de salvar la situación de nuestra juventud estudiosa. En consecuencia, ambas entidades conjuntamente se ofrecen en calidad de mediadoras siempre que las partes estén de acuerdo en aceptar este ofrecimiento que tiende a poner en contacto a quienes hoy se hallan en conflicto, a facilitar la tarea de las altas autoridades de la nación y a lograr el retorno de la normalidad en la Universidad boliviana.

Si esta mediación fuera aceptada, pedimos, desde luego, amplias garantías oficiales para que se pueda actuar dentro de un ambiente de serenidad, necesario para llegar a acuerdos constructivos.

La Paz, Junio 10, 1974

Jorge Carrasco Villalobos
PRESIDENTE DE A.N.P.

Raúl Salmón
PRESIDENTE DE ASBORA.

Violenta explosión destruyó un departamento en edificio Indiana

EXPLOSION.-- La fotografía tomada desde la Avenida 6 de Agosto muestra dos de los ambientes del departamento 201, ubicado en el segundo piso del edificio "Indiana" que hoy en la madrugada fue afectado por una fuerte explosión.

Una violenta explosión, cuyos orígenes no han sido todavía del todo establecidos, destruyó esta madrugada un apartamento del Edificio Indiana, de la Av. 6 de Agosto, causó considerables daños en otros y sembró inquietud en todo el vecindario. Más de dos horas después del momento de la explosión (0.30 de hoy), persistía el misterio, aunque la policía se inclinaba por una hipótesis que le parecía la más convincente: un calefón, que había sido instalado hacía pocos días, habría sido la causa del desastre.

Esta hipótesis tendía a descartar la eventualidad de un atentado o de un acto terrorista, pero los indicios encontrados hasta esta madrugada todavía no permitían hacer una afirmación definitiva en favor de aquella.

LA EXPLOSION

A las 0.30 de hoy, casi todos los que habitan el edificio de 12 pisos, que no lleva más de dos años de inaugurado, se habían recogido. En el segundo piso, hay cuatro apartamentos, pero sólo uno está habitado: el de la familia Issa. Los tres restantes, estaban siendo preparados por sus dueños que se disponían a ocuparlos o alquilarlos. El apartamento 201, perteneciente al Ing. Paulsen, había sido concedido en alquiler y hasta hoy algunos carpinteros y plomeros trabajaban en diversas instalaciones. Una de ellas era el calefón eléctrico de aproximadamente 60 litros, presunto origen del desastre.

A esa hora vino la explosión. "Fue como si todo el edificio hubiera sido sacudido por un combazo", dijo uno de los vecinos del tercer piso. "Sentimos que el edificio se tambaleaba", añadió otro.

La violencia de la explosión echó abajo paredes, destruyó muebles y lanzó ventanales hasta la acera del frente. Las cortinas quedaron colgando entre los cables eléctricos de la calle. El apartamento quedó arrasado y convertido en un montón de escombros. La luz se cortó, pero no afectó a los demás apartamentos, aunque dejó en la oscuridad a parte de la calle. Los ascensores se detuvieron, las puertas de los demás apartamentos del piso se rompieron y la pared divisoria con el apartamento 202 se vino abajo. Por fortuna, no hubo desgracias personales, aunque sí pérdidas considerables y un gran susto en el vecindario.

La violencia de la explosión rompió vidrios en el periódico "Hoy", que tiene sus oficinas e imprenta al lado del edificio, y sacudió sus instalaciones. Los reporteros creyeron que se encontraban ante un atentado, pero después establecieron que el centro de la explosión había sido el edificio contiguo.

La familia Issa acababa de volver del cine. Las seis personas de la familia estaban en habitaciones interiores y, cuando llegó la policía, les era todavía difícil explicar lo que había ocurrido. Todos estaban afectados por el lógico temor causado por la violenta explosión que acababa de ocurrir en el departamento vecino.

La familia había tenido el cuidado de trasladar del living a un dormitorio al último de sus miembros: un niño de dos meses. No habían transcurrido más de cinco minutos cuando la pared, cerca de la cual se encontraba la cuna con el niño, se vino abajo derribada por la explosión.

La policía trató de indagar de inmediato por el paradero del Ing. Paulsen, pero el administrador del edificio declaró que había viajado a Oruro ayer en la tarde.

HIPOTESIS DEL CALEFON

Las características de la explosión hacían dudar de que pudiera haberse tratado de una carga deliberadamente colocada en el apartamento 201.

Imaginación y audacia en Cuenca del Plata pidió Canciller Guzmán

BUENOS AIRES, 10 (AP)- El Canciller boliviano, general Alberto Guzmán Soriano, dijo hoy que el programa de la Cuenca del Plata demandará "imaginación y audacia, si queremos ver resultados positivos y tangibles".

Al hablar en la sesión inaugural de la Sexta Conferencia de Cancilleres de la Cuenca, Guzmán Soriano dijo que el desafío planteado cuando se creó el sistema, "...aún persiste. Las diferencias de niveles económicos constituyen un reto para abordar un programa de realizaciones que permita la armonización y el equilibrio en el progreso. No debemos repetir, en pequeño, lo que sucede en el mundo actual, profundamente dividido en estratos de progreso, con pobres y ricos. Las desigualdades, al fin sólo producen tensiones y lo que es más grave, injusticias".

"La delegación de BOLIVIA, considera que existe una nueva oportunidad para reencauzar este receso. Para ello, cree que es de urgencia adoptar nuevos enfoques, realistas y ajustado a nuestra situación. En este sentido, una reunión a nivel técnico y político debería evacuar lo avanzado hasta hoy, ofreciendo a nuestros países nuevos mecanismos que les permitan satisfacer las expectativas que se han abierto a nuestros pueblos hace siete años", añadió Guzmán.

"Hemos elegido una cuenca hidrográfica como elemento de solidaridad e integración. Precisamente los cursos de las aguas que conforman el área, son factores que, debidamente utilizados: nos acercarán físicamente y contribuirán a una complementación más estrecha. Los ríos de la Cuenca del Plata pueden convertirse en eficientes medios de transporte, facilitando así la circulación indispensable para un proceso de desarrollo, complementación e integración", dijo el Canciller boliviano.

"El gobierno nacionalista de BOLIVIA ha resuelto, en afanoso esfuerzo, para vencer la pobreza y el atraso, impulsar la creación de polos de desarrollo en su territorio y, en caso de ser complementario, hacer de ellos instrumentos efectivos de integración", afirmó.

Beneméritos de Trinidad reclaman el pago de pensiones de enero y febrero

Trinidad 19 (PRESENCIA).- Un reclamo formal ante los poderes gubernamentales han elevado los Beneméritos Empleados que hasta ahora han recibido sus pensiones por los meses de enero y febrero, después del reajuste que fuera dictado por el gobierno.

En nota que dirigieron a PRESENCIA, indican que el aumento de $b. 200, no se les quiere reconocer, pero que tampoco se les ha pagado los $b. 301.- que por R.S. se les fija a los Beneméritos de la Patria, como pensión vitalicia. Señalan en un párrafo: "por qué no se nos paga siquiera esos 301.- $b. que es una pensión por Servicios Especiales y Extraordinarios en tiempo de guerra.

En la representación a los poderes centrales manifiestan: "En el D.S. que concede este beneficio pecuniario a todos los que por R.S. fuimos declarados Beneméritos de la Patria, sin discriminación alguna para los que cumplimos funciones públicas del Estado, ya que estamos convencidos que el noble propósito de su gobierno es premiar a todos en general el sacrificio que cumplimos al defender la heredad nacional, en los momentos en que la patria demandó nuestros servicios".

En una oficina pagadora, según expresan, es donde se les ha hecho conocer que no han llegado las tarjetas IBM, razón que entorpece el pago, sin embargo, han manifestado que para algunos éste se realizó, lo que hace censurable el hecho por la discriminación en pensiones que son insuficientes para mantener decorosamente un hogar, en estas circunstancias donde los precios van cada día más lejos de los alcances de los servidores de la Patria.

Obras Públicas entregó hospital a "El Paurito"

SANTA CRUZ, 10 (PRESENCIA).- El Comité de Obras Públicas entregó el pasado fin de semana, un hospital con 24 camas al pueblo de El Paurito.

El nosocomio, construido bajo las sugerencias modernas de la arquitéctura médica, demandó un costo de medio millón de pesos, cuyos fondos provienen de las regalías petroleras que le corresponde al Departamento.

Un acto especial fue preparado por los vecinos del lugar. Se escogió El Paurito, a 50 kilómetros al Sureste de esta ciudad, por haberse establecido en la zona un elevado indice de enfermos de parasitosis y bocio.

El hospital, beneficiará a unos mil pobladores del pueblo y 200 de las inmediaciones. Oscar Olmos, alto directivo del comité fue el encargado de hacer entrega "La unidad y acción de los pueblos pueden ser factores decisivos para lograr cualquier fin", dijo.

En la misma ceremonia se colocó la piedra fundamental para la construcción de un local destinado al Colegio Secundario de El Paurito. Luis Campos, Alcalde de la localidad, indicó que "les parecia mentira" contar con un hospital tan moderno. Al verlo muchos quisiéramos enfermarnos", dijo. El párroco del pueblo, R.P. José Draguialis, también manifestó su complacencia y destacó el enorme servicio que prestará a los habitantes.

CENTRO DE MADRES.- Las integrantes del Centro de Madres de San Lorenzo, Tarija, recibieron prendas de vestir y alimentos en el Dia de la Madre. La entrega fue hecha por representantes de Acción Social Departamental. Actos similares se efectuaron en San Vicente de Paul y en el asilo Trinidad Peralta.

Se acentuaron epidemias en Trinidad

TRINIDAD, 10 (PRESENCIA).- La epidemia de coqueluche, paroiditis, que en los últimos días se acentuó, posiblemente llame la atención de autoridades sanitarias y a otras entidades para ayudar a curar a la población infantil que ha sido la más afectada.

No se conoce el desarrollo de otras enfermedades, pero la endemia parasitaria, es la mejor ayuda para que cualquier otra que aparezca en medio, sea de graves consecuencias.

CAMPAÑA METODISTA.

La campaña realizada por la Iglesia Metodista y el Comité Cívico del Beni, pudo reunir 5.440 pares de zapatos que fueron entregados a los niños de las diferentes comunidades campesinas que estuvieron a merced de las aguas en la inundación.

Actos sencillos caracterizaron la entrega, donde llegaron los representantes, de las entidades nombradas. NN.UU., hizo llegar el importe de 5.000 pares de zapatos a entidad religiosa y 440 la fábrica Manaco, al instituto cívico.

Alcides Sattori Gómez, expresó, en cierto momento, "la campaña pro-zapatos de los niños pobres de la inundación", fue una acción que la vimos como una prioridad, por las consecuencias que vienen después de estas subidas de aguas".

Señalaba que muchas de las enfermedades, especialmente la parasitosis que es la causante, del mayor porcentaje de mortalidad infantil, se debe a la falta de cuidados, a la humedad y a la contaminación de las aguas.

En Puerto Almacén, primer punto de la escala de entregas, se reunieron en la escuelita del lugar. Allí el pastor Serafin Henrich dejó en manos de los niños el par de zapatitos nuevos que les llenó de alegria y que servirán para cubrir temporariamente sus desnudos pies.

Villa "Pedro Vaca Diez", Cachipere, Varador, Buen Retiro, San Pastor, Begoña, Los Puentes, Santa Teresa, Copacabana, Santa Catalina, San Antonio de Loras, Camiaco, Buen Jesús, Bienvenido, han sido visitadas con este regalo que hace el esfuerzo y de la buena voluntad de un grupo y del apoyo del máximo organismo mundial.

Servicio de Comunidad desarrol el Altiplano capacitación campe

PILLAPI, 10 (PRESENCIA).- El Servicio Nacional de Desarrollo de la Comunidad a través de su Departamento de Investigación y Entrenamiento, se encuentra realizando un curso de 55 mujeres en el Centro de Capacitación de Pillapi el mismo que se encuentra a más de 80 kilómetros de la ciudad de La Paz.

El Curso que se desarrolla en esta región altiplánica, permitirá la capacitación de funcionarios de Desarrollo de la Comunidad que se encuentran trabajando en todo el territorio nacional.

De acuerdo a informaciones proporcionadas en la primera entidad promotora del campo, se sabe que el curso tendrá una duración de 30 días, durante los cuales se procederá a la capacitación de auxiliares y especialistas en desarrollo de la comunidad.

Asimismo se reactualizarán diversas materias que están en directa relación con la orientación de la joven campesina.

Las materias que se dictan en este curso intensivo, están vinculadas con Dinámica de Grupo, Liderazgo, principios básicos de Cooperativismo, Sociología Rural, Desarrollo de la Comunidad y otros temas de igual importancia.

Con la realización del mencionado curso, se está buscando principalmente lograr un mejor apoyo a la campesina que está constituida como uno de los pilares de la familia campesina.

Esta formación más sólida será a través de la organización de grupos de madres y jóvenes campesinas para diferentes actividades, especialmente en la organización de grupos precooperativos para la comercialización de tejidos de las diferentes regiones del país.

REMODELACION.- La Alcaldía Municipal inició los trabajos de remodelación del tiembre" de la localidad de Colcapirhua, Quillacollo.

Rotary entregó a P un monumento a la

POTOSI, 10 (PRESENCIA).- En acto emotivo, el Rotary Club de esta ciudad hizo entrega de un monumento a la Madre en una de las zonas más populosas y céntricas de Potosí, la Plaza del Estudiante.

La entrega, tuvo lugar el pasado 6 de este mes, en acto solemne que contó con la presencia de autoridades departamentales, de la Universidad local, de representantes de instituciones y numeroso público.

El monumento a la Madre fue realizado, tanto en su concepción artística como en detalles de fundición, por el escultor potosino Ricardo Bohorquez R... expresó que ... tituye algo ... obra literaria ... Inicialmente ... Otálora, Presi... Club de ... proyec... "era ... acariciado ... monumento ... Rotary esta ... pueblo y que ... ser más que ... Lucía ... monumento a ... José Zárate ... al significado ... tística y a la ... el monumento ... descubre en ... otro".

Creciente población de Sucre precisa nuevo mercado y un matadero municipal

Por Mario Malpartida A.

SUCRE, 10 (PRESENCIA).- El mal estado del mercado central de la capital y la urgente necesidad de otro nuevo que responda a las exigencias de una población cada vez más numerosa, ha incitado al corresponsal de esta ciudad a escribir esta nota:

Una de las necesidades urbanas, de insoslayable importancia, es el aprovisionamiento. No sólo depende de la variedad y abundancia de cuanto pueda ofrecerse, sino también de las condiciones, bajo las cuales los consumidores sean atraidos a los centros de venta.

No es menos cierto que la decisión de comprar es de por sí imperativa, especialmente para los artículos de consumo básico, y por ello, la concurrencia masiva a los centros de venta, aún cuando estos no reunan ni los requisitos mínimos, se convierte en necesidad cotidiana.

Es criterio común que la acertada disposición de los alimentos, la forma higiénica de su exposición y venta; la funcionalidad de las instalaciones, el control de pesas y medidas, conducen a una disciplina y son "determinantes en cuanto tiene que ver con los hábitos de consumo".

Pero cuando el aprovisionamiento está abandonado a la iniciativa no siempre acertada y diligente, en especial de quienes han olvidado normas básicas de saneamiento e higiene, cuando los alimentos se exponen sobre el suelo bajo "toldos" de lona sucia, en medio de moscas, o sobre cajones en cestos deshechos; aquel abarrotamiento de cosas para comprar, confabula contra la sanidad de la población, y envara la rapidez que debería imprimirse a una "tarea de todos los días".

El denominado "Mercado Central de Sucre" no es precisamente de lo mejor que pueda mostrar una ciudad, cuyo renombre en los ambientes turísticos adquiere cada vez mayor dimensión. Es por el contrario "una vergüenza que denigra". ¿Por qué entonces no se concreté cuanto antes la construcción de uno nuevo?

Las respuestas sin ambajes, nacen desde las oficinas municipales.

"El Mercado Central es la mayor preocupación de mi gestión edilicia", dice el actual Alcalde Cnl. (r) Julio Loayza Sanz.

Pero él, (como las anteriores autoridades), encontró trámites pendientes en Ministerios e instituciones de crédito. Continuó las mismas, puso su mayor empeño para lograr financiamiento, "sin que hasta el presente exista algo definitivamente concreto".

Se sabe que el proyecto del Mercado Central para Sucre, forma parte de un paquete de proyectos que el Gobierno ha presentado ante USAID para la obtención de recursos económicos. Esa es por lo menos la versión oficial que circula en los ambientes ministeriales de La Paz.

Cuando el año pasado, el Servicio Nacional de Desarrollo Urbano tenía la oportunidad de financiar el proyecto, "por circunstancias que no pudieron explicarse con claridad, la necesidad de Sucre fue postergada".

La opinión de la ciudad ha sido reiteradamente informada en los últimos años "que las autoridades municipales viajaron a la sede del gobierno, donde continuaran los trámites para la obtención de fondos con destino a la construcción del Mercado Central". Este perogrullo informativo, causa ya poco efecto, a despecho de la "constante preocupación que existe a nivel de la administración local, para renovar esfuerzos hasta conseguir la ejecución del proyecto".

Si de prioridades se trata, la Capital de la República tiene dos que no pueden postergarse en su solución por más tiempo: La nueva red de Alcantarillado y el Mercado Central.

El vetusto inmueble de 1910, situado a un cuadra de la Plaza 25 de mayo fue seguramente adecuado para su época, pero hoy luce estrecho, poco higiénico y antiestético.

Pasa un año desde que el Ministerio de Urbanismo y Vivienda concluyó el diseño y los estudios más recientes, pues muchos otros se hicieron cada vez que se actualizaba el problema.

Pendiente está la decisión ya invariable que puedan adoptar autoridades del Ministerio de Urbanismo y Vivienda, CONEPLAN y el SENDU para atender con seriedad y sin ambages burocráticos los trámites que desde hace un decenio "continúan pendientes de solución favorable".

MATADERO MUNICIPAL.

Sólo fallidos intentos se encuentran en la historia que nos lleva a descubrir los afanes que existieron y persisten, para construir un moderno matadero frigorífico en la ciudad Capital.

Desde lo paradójico en que la Alcaldía Municipal adjudicó el equipamiento sin contar ni siquiera con los terrenos para la construcción; hasta el peregrinaje en busca de financiamientos ofrecidos, pero después dispuestos, sólo se puede concluir que los intentos "también han sido frustrados" en este aspecto.

Si llama la atención el sistema de faeneo, realizado en la forma más rudimentaria; asombra la forma en que la carne es transportada desde el matadero hasta el mercado central. Constante ha sido la reprobación que reclama por formas más higiénicas. La solución forma parte de lo integral: la construcción del matadero municipal.

fotocopias al segundo

$b: 4 CADA COPIA

Comercio 994 esq.Yanacocha casi esquina Tribunales.

Tel.27783 - 26755

TRACTORES E IMPLEMENTOS

Comunica a sus clientes que tiene para entrega inmediata las siguientes máquinas e implementos:

Tractor Agrícola MD-920 120 HP
Tractor Oruga MD- 850 105 HP
Tractor Oruga MD-1800 HP (Entrega en 45 días después de abrir el acreditivo).

Todas nuestras máquinas están equipadas con motores MERCEDES BENZ
Arados de 3 - 4 - 5 - discos.

Rastras de 28 discos.

Trituradora de Caña y pastos en general.

Chata para transporte de tractores.

Otros implementos con asistencia técnica permanente y Stock de repuestos.

Visítenos en nuestros talleres y oficinas.

MALVES DE BOLIVIA S.R.L.

Av. Circunvalación Este Santa Cruz Casilla 2009
Tel. 2-2612.

CORPORACION MINERA DE BOLIVIA

COMUNICADO

Se comunica a los interesados, que la apertura de propuestas a la Licitación OP-52/74, se efectuará el dia miércoles 12 del mes en curso, a horas 15.- p.m. en las Oficinas del Departamento de Propiedades Mineras de la Corporación Minera de Bolivia quinto piso, de la Avenida Camacho esquina Loayza Nº. 1396.

La Paz, 3 de junio de 1974

GERENCIA GENERAL

BUSCADO

Con gratificación

Se gratificará con la suma de $b. 1.000.- a quién proporcione información fidedigna y comprobable sobre el paradero de

José Luis Serrano Reyes

natural de Sucre, Piloto Civil, de 1,76 Mts. de estatura, pelo castaño, ojos cafés, y 103 Kgs. de peso.

Enviar datos a Av. Camacho Nº 1363, Casilla 1520, Teléfono Nº 21441 La Paz.

COMANDO GENERAL DEL EJERCITO. COMANDO DE INGENIERIA DEL EJERCITO

CONVOCATORIA

El Comando de Ingeniería del Ejército precisa los servicios de:

Dos topógrafos para trabajar en el Regimiento "Gral. Román" 2 de Ingeniería, con asiento en Caranavi. Indispensable tener experiencia en obras viales. Presentarse a G-1 Administración de personal munidos de curriculum vitae, documentos militares y de trabajo en el Gran Cuartel General de Miraflores hasta el dia 14 de junio de 1974.

Asociación de Propietarios e Inquilinos de la final Av. Montes, afectados por la Auto Pista La Paz a El Alto

La Paz, 4 de Mayo de 1974

Al señor
Gral. Don Hugo Banzer Suárez.
EXCMO. PRESIDENTE DE LA REPUBLICA
Presente.-

Excmo Señor Presidente:

Los que suscribimos esta carta abierta, lo hacemos con el derecho que nos otorga la Carta y Magna del Estado, de hacer peticiones individuales o colectivamente, que tengan el respaldo legal, en razón de que con anterioridad no hemos sido atendidos de acuerdo a nuestros justos reclamos.

En efecto, es de conocimiento público que deben ejecutarse los trabajos de la "Autopista La Paz - El Alto", sobre cuya obra desde luego no nos oponemos, por que también constituye una obra de progreso para nuestra ciudad, sin embargo, muchas viviendas especialmente de gente humilde de acuerdo a las determinaciones de la disposición legal pertinente se ha dispuesto la indemnización, según el valor catastral, como en efecto quienes estamos afectados, hemos acudido a la repartición correspondiente con toda la documentación necesaria, obre nuestras propiedades.

Ahora bien, no escapa a su ilustre criterio que desde la fecha del proyecto, hasta la ejecución de la misma, se han producido enormes variaciones, tanto en el standard de vida, devaluación monetaria y lo que es elemental también la misma evaluación catastral, que de acuerdo a lo efectuado por la oficina de afectación, no guarda ninguna alteración y al presente resultan precios irrisorios y por que no decirlo de simple dádiva o limosnas contrariando de este modo las claras y expresas previsiones de los Arts. 7° Inc. 1 y 22 de la Constitución Política del Estado en lo que se refiere a la justa indemnización, cuando se trata de expropiaciones por causa de necesidad y utilidad pública.

En tal virtud, al amparo del Art. 162 de la misma Constitución Pública, por tratarse de servidores del Estado activo pasivo y Beneméritos de la Patria, en consideración a las justas razones expuestas y fundamentos legales, se digne disponer que se nos duplique el anterior justiprecio de las propiedades afectadas para la Autopista La Paz - El Alto, tanto si para las circunstancias que son de dominio público, la tremenda elevación de precios, la empresa constructora de dicha obra, ha pedido un reajuste del contrato original,

El costo de la mencionada obra es recuperable en un tiempo reducido con los impuestos que aportan los propietarios de los vehículos motorizados, que tiene por ingreso el RODAJE, posteriormente con los mismos impuestos se puede ampliar dicha obra.

A muchos de los propietarios afectados en la construcción de la Autopista, nos queda una porción de terreno, donde podemos construir nuestras viviendas, pero las autoridades pertinentes de CONAVI nos dio la información que la expropiación será total. En tal sentido pedimos en estricta justicia que se nos deje el terreno no afectado por la citada obra y de acuerdo a los planes vigentes.

Esperando sean atendidos en justicia, firmamos los propietarios afectados, Providencias Palacio de Gobierno, Departamento de Archivo. Atentamente.

Varias firmas

YACIMIENTOS PETROLIFEROS FISCALES BOLIVIANOS

REMATE DE MATERIALES

LOTES DE REPUESTOS PARA AVIONES "DOUGLAS" C-47 PARA VENTA EN SUBASTA PUBLICA EN LA REFINERIA "GUALBERTO VILLARROEL", EL DIA LUNES 17 DE JUNIO DE 1974 A HORAS 10.00 A.M. CON LA REBAJA DE LA PRIMERA DECIMA.

Lote Nº 1	Repuestos para Avión "DouglasC-47 (Nuevos)	$b.	26.528.40
" Nº 2	" " " " " " "	"	27.095.40
" No. 3	" " " " " " "	"	7.110.00
" No. 4	" " " " " " "	"	21.888.00
" No. 5	" " " " " " "	"	25.157.70
" No. 6	" " " " " " "	"	25.479.90
" No. 7	" " " " " " "	"	24.091.20
" No. 8	" " " " " " "	"	14.538.60
" No. 9	" " " " " " "	"	21.100.50
" No. 10	" " " " " " " USA. DOS	"	22.366.80
" No. 11	Un motor "Pratt y Whitney Serie BP-443621 Usado y Lote Repuestos Usados.	"	13.465.80
" No. 12	Repuestos INUTILIZADOS para avión C-47	"	540.00
" No. 13	" " " " " "	"	540.00
" No. 14	" " " " " "	"	540.00

Cochabamba, junio de 1974

UNIVERSIDAD BOLIVIANA "TOMAS

LLAMAMIENTO A PROPUESTAS Nº 2-74

La Universidad Boliviana "Tomás Frías", mediante su Division de Infra... la respectiva aprobación de la Comisión Administrativa, convoca a los in... nicos en Electrotecnica, a presentar sus propuestas para el Montaje de un ... X, de propiedad de ésta Superior Casa de Estudios.

Dicho equipo, consta de las siguientes características:

Aparato de Rayos X, con tubo de enfoque dual, para diagnóstico perma... 110 N.

Modelo 1° Industria Soviética
Tensión fija de fuente de alimentación de 220 v o de 127 v.
Linea de una sola fase Frecuencia 50 hz.

Las propuestas deberán ser presentadas con todas las formalidades ... oficinas de la División de Infraestructura, en sobre cerrado, lacrado, llevando

LLAMAMIENTO A PROPUESTAS Nº 2-74 MONTAJE DE EQUIPOS DE ...

Las propuestas deberán ser entregadas hasta el dia viernes 14 de junio ... hrs. 17, impostergablemente.

Se procederá a la apertura de propuestas, en la reunión de la Junta de ... fecha que se indicará posteriormente.

Potosí, mayo de 1974

Fdo. Arq. Carlos Mendieta Jefe de la Div. de Infraestructura
Fdo. Lic. Primo Villa Llano Director General Administrativa

Universidad Boliviana "Tomás F

LLAMAMIENTO A PROPUESTAS Nº 1/74

La Universidad Boliviana "Tomás Frías", mediante su division de Infrae... la respectiva aprobación de la Comisión Administrativa, convoca a todas la... constructoras del Departamento, debidamente inscritas en los registros re... presentar sus propuestas para el techado de terrazas de nuestro edificio centr... Av. del Maestro s/n de ésta ciudad.

Los pliegos de especificaciones técnicas, planos de construcción y otros do... drán ser retirados de las dependencias de la División de Finanzas, Seccio... empose de $b. 100.

Las propuestas deberán ser presentadas con todas las formalidades le... oficinas de la División de Infraestructura, en sobre cerrado, lacrado, llevando

LLAMAMIENTO A PROPUESTAS Nº 1/74 TECHADO DE TERRAZAS ... viernes 14 de junio del año en curso, a hs. 17.- impostergablemente, se proce... tura de las mismas, en presencia de los interesados en la reunión de la Junta de ... en fecha que se indicará posteriormente.

Potosí, mayo de 1974

Fdo. Arq. Carlos Mendieta Jefe de la Div. de Infraestructura
Fdo. Lic. Primo Villa Llano Director General Administrativa

Guia Profesiona

Médicos

TRAUMATOLOGO ORTOPEDISTA
ESPECIALIZACION: BRASIL EUROPA
DR. CARLOS MUÑOZ A.
Atiende Niños y Adultos. Fracturas - Rayos X - Deformidades de Nacimiento - Manos heridas Cicatrices.
CONSULTORIO: Ayacucho 208, quinto piso de 14 a 19 horas.
Sábados de 9 a 12 teléfonos 52265 domicilio 43075 - 20461.

DR. JORGE LIENDO ROMERO
Ginecólogo
Especialidad Universidad de México. Prenatal, partos, Hemorragias, Esterilidad, CANCER Consultorio: Ayacucho Cine Scala 7° piso. Consultas 15 a 19 hs. Teléfono Const. 56695.

DR. RIGOBERTO MENA M.
Odontologo especialista. Cirugía Cirugía Bucal UMSA. Cirugía - Prótesis - complicaciones, de la extracción dentaria, Cirugía de los terceros molares. Fracturas y traumatismos de los maxilares. Tumores y mal formaciones maxilares.
Consultorio: Av. Camacho esquina Loayza Edificio Saenz 6° piso oficina N° 5, casilla 2307. Teléfonos: Consultorio 27636, domicilio 42706.

Dr. ANIBAL RIVERO DELFIN
MEDICO DE NIÑOS
Especializado en Londres Santiago de Chile - U.S.A. Consultorio Av. 16 de Julio 1456, Edif. Sobima 3er. piso. Teléfono 35742.
Domicilio Urbanización San Miguel J-26-Teléfono 83629. Casilla 3601.

DR. GUILLERMO SUAREZ TEJADA. Cirujano Urólogo Riñones Vejiga, próstata, genitales masculinos, etc. Mercado esquina Yanacocha (frente al Edif. Asbún 1er. piso. Atención de 8 a 20).

Dra. RUTH MALDONADO BALLON
Ginecología-Obstetricia.
Cirugía. Tumores mamarios. Hemorragias. Esterilidad. Flujos vaginales anormales. Prenatal. Partos. Planificación familiar. CONSULTORIO: Mariscal Santa Cruz 1322. Tel. 50940. Tardes: 13.30 - 17.00 Domicilio: Tel. 54564.

DR. ALBERTO MARIACA VALDEZ
MEDICO CIRUJANO
Medicina interna. Esp. Gastroenterologia, estómago, intestinos, apéndice, hígado, vesicula biliar, páncreas, etc. Transtornos de la nutrición Consultorio Plaza Venezuela 3er. piso (Edificio Sobima). Altos O.K. de horas 14 a 17.
Teléfonos: Consultorio 20837 Domicilio 23832.

DR. EDUARDO BALANZA ALVAREZ
Médico Cardiólogo.-
Especializado en el Instituto Nacional de Cardiología y Universidad de México. Cardiopatias coronarias: infarto del miocardio. Cardiología Pediátrica. Hipertensión arterial.- Cardiopatias reumáticas. Electrocardiografía clínica. Arritmias.- Valoración quirúrgica.- Control cardiovascular transoperatorio.
Consultas: Avenida Camacho 1377 2° piso. Teléfono 64058. Domicilio 51283. Cita previa: 17 a 20.

LABOR

DR. EDU...
L.C.E. ...
HECES ...
BAS FUNC...
y ...
BIOLOGICOS ...
tibiograma ...
PARASITOLOGIA ...
gación de HON...
SEROLOGIA ...
bfiles, ...
NOSTICO ...
EMBARAZO ...
Plaza ...
piso Of. 1. Te...
68452.

Abo

ESTUDIO ...
MEDINA ...
Asesor Jurí...
legales ...
en ger...
atención ...
Potosí 376 1er ...
casilla 2296. Te...

Mo

GUALBERTO R...
NOTARIO ...
Asuntos del ...
protocolizacion...
pro te...
legalizacion...
bros. et...
TUALLE...
Direcci...
Frente a...
Dom. 26...

PRESENCIA

Director: Huáscar Cajías K.

Sub-Director: Renán Estenssoro A.

Gerente: Armando Mariaca V.

PRESENCIA

La Paz, Bolivia, martes 11 de junio de 1974.

Reunión de países de la Cuenca del Plata

Dentro del propósito general de profundizar el ercamiento y la cooperación entre las naciones la- oamericanas, cumplen un papel protagónico los erdos regionales que, bien aprovechados, pue- servir para echar los cimientos de la posterior dad de esta parte del continente.

Por desgracia, los pactos y propósitos no se han ado a la realidad con la suficiente eficacia en to- los casos. La Alalc, fundada con muchas ones, sobrevive en medio de muchas dificultades o se sabe si, a pesar de las iniciativas periódicas se lanzan en su favor, llegará a cumplir sus obje- s. En cambio, el Pacto Andino, pese a algunas di- tades que se han presentado ante el choque de reses nacionales, marcha bien en lo esencial y ece más destinado a consolidarse que a de- arse. En cambio, el grupo de La Cuenca del Plata enido una existencia poco fructífera.

Desde los primeros momentos, se pudo advertir había contraposiciones que eran muy difíciles de ar entre las naciones más poderosas de esta parte ud América, es decir, Brasil y Argentina, y entre y el grupo de las naciones menores. Sin caer en sos de pesimismo, puede decirse que el grupo ó en el medio de la etapa de cuaderno; es muy o lo que se ha avanzado. Está muy lejos, desde o, de haber conseguido un progreso semejante ue, en plazo igual, alcanzó el Grupo Andino. Ha do momentos en que se ha pensado, inclusive, si la pena insistir en un acuerdo que no daba amento para sostener muchas esperanzas.

Se impuso el buen criterio y el grupo ha seguido sus reuniones, entre ellas, la que ayer se inició en os Aires y que puede llegar a un punto con- : la creación de un fondo común de cien nes dólares destinado a financiar estudios y s en esta parte del continente. No hay certeza de ese objetivo se cumpla, pero sí serias pro- idades de que eso ocurra o de que se abra el no para que se tome realidad en un tiempo diatamente posterior.

Bolivia se halla especialmente interesada en que unión presente concluya con éxito. Por su cial situación geográfica y por su vocación rica, está llamada a servir de vínculo entre las nes sudamericanas, al pertenecer, por un lado, Cuenca del Plata y, por otro, al Grupo Andino. e ser un medio de unión entre ambos sectores, dida que progresen los propósitos de unidad de tros pueblos. Esta posición le permite, al mismo po, conservar un saludable equilibrio entre eses que, si de momento parecen en- rados, pueden ser puestos en armonía, a la para beneficio de todos.

Como tiene que actuarse con sinceridad y ueza, no puede menos que recordarse que hay y contraposiciones entre Brasil y Argentina, onfianzas que tienen orígenes lejanos y que no e ser fácil eliminar de un día para otro. Tampoco de negarse que la historia ofrece razones para surjan sospechas en las naciones menores. No rue olvidarse, por fin, de que prosiguen las pré- alaciones de grupos retardatarios, que al trabajar as importadas a nuestro medio, dificultan la ión de un ambiente de comprensión y eración entre nuestros países.

Sin embargo, por lo que dicen noticias ntes, es posible que el encuentro de Buenos logre fuera del objetivo específico para el que convocado, que se produzca un acercamiento nuestros gobiernos y el limar asperezas sur- en tiempos recientes. Aunque se alcanzara sólo o ya sería mucho, porque se crearía un ambiente able para reuniones próximas. Pero, si por uier razón, volvieran a presentarse las dis- ncias y resquemores de otros tiempos, el grupo ises de la Cuenca del Plata habrá dado un gran atrás y, en la práctica, habrá sido condenado a parecer, siquiera por largo tiempo, hasta que se nten condiciones mejores.

Un paso importante para el éxito de esta ón de alto nivel habrá de darse si, de manera la- Bolivia y Argentina convienen en reanudar a la dad plenas relaciones consulares que quedaron as el año pasado, cuando se produjo la en- a entre los presidentes de las dos naciones.

dustria y contrabando

e han llevado a cabo una serie de reuniones sec- es de la industria para analizar, estudiar y en- ar solución a los muchos y complejos problemas que ta esta importante actividad nacional. El común minador de estas reuniones puede sintetizarse en cuantos factores convergen contra su desarrollo. ucción limitada para un mercado muy estrecho, pro- vidad deficiente, comercialización anacrónica, ación de maquinaria obsoleta, falta de tecnología zada y poca capacidad competitiva frente a los pro- os extranjeros similares.

Il mismo tiempo de estudiar estos factores adversos, ofocan aspectos relacionados con la forma más ica de superar tales problemas para impulsar e sificar sus actividades. Las soluciones encontradas nean, en términos generales, a la situación de una tria incipiente. Entre otras se consideró la necesidad escindible de que gran parte del sector manufac- o renueve sus equipos, emplee una tecnología que ajustada a los sistemas modernos de producción, alice a todos los trabajadores y adopte un espíritu más sivo frente a las demandas y exigencias del Pacto de agena.

in embargo, se llegó, asimismo, al acuerdo unánime e todos estos cambios sustanciales e imprescindibles istan para tener en Bolivia una industria que haga e a las exigencias de un mercado ensanchado, ni si- a local, si no se llega a controlar el contrabando. n otras palabras, se tocó el gran problema que sibilita agilizar nuestra industria, de darle una nue- dimensión y un nuevo concepto del importante papel iene en nuestro desarrollo. El contrabando con su potencia desleal, frena cualquier expansión in- ial: No paga impuestos y está al margen de los gra- nes que carga el comercio legalmente establecido. más de estas ventajas, que suponen una competencia al, ofrece precios más bajos al consumidor debido a xibilidad del comerciante que en grandes cantidades porta ilícitamente.

Neutralizar los efectos perniciosos del contrabando ta una tarea muy difícil, pero no imposible. Para ello cesario que las autoridades de Aduanas, Ministerio ndustria y Comercio y otras desplieguen una tarea dinada que incluya una acción más decisiva de pro- ón al producto nacional y, sobre todo, un mayor rol en el mercado negro que trabaja sin otra fis- ación que la ejercida por la Municipalidad. La in- nción del Ministerio de Industria y Comercio para izar la situación de los comerciantes del mercado o puede ser la base para erradicar este mal que a seriamente a uno de los esenciales rubros pro- vos del país.

Seguro integral en el campo

Por BUENAVENTURA VILLARROEL

Vocal del Consejo Nal. de Reforma Agraria

De vez en cuando se actualiza en Bolivia el problema de la seguridad social campesina, para quedar nuevamente en un punto muerto. Ello se debe, en lo esencial, a que no se hallan debidamente analizadas las aspiraciones campesinas y porque las iniciativas se originan en centros nerviosos urbanos, ajenos a la realidad campesina, en un momento político inadecuado y diferente a los antes que en el estudio global de los problemas socio-económicos existentes en el campo.

Se ha elaborado, inclusive, un proyecto para la implantación de la seguridad social en el agro, cuyo estudio estuvo a cargo del Instituto Nacional de Seguridad Social. No obstante el interés demostrado por autoridades gubernamentales para llevar a la práctica aquel proyecto, su aprobación tropieza con insalvables dificultades, seguramente debido a la imposibilidad de lograr un adecuado financiamiento. Este proyecto, que se presentó el año pasado ante el Ministerio de Asuntos Campesinos, prevé el establecimiento de sólo tres prestaciones: enfermedad, maternidad y subsidio por muerte, y su aplicación empezaría en una o dos zonas piloto, para extenderse paulatinamente a otras. El problema consistiría en lograr que los campesinos contribuyan, aunque sea en mínima proporción, al sostenimiento de la seguridad social, mientras que el Estado tampoco podría, por sí solo, proveer el inmenso volumen de recursos requeridos para este fin.

Quienes tenemos oportunidad de realizar observaciones en el campo, sabemos que existen miles de comunidades campesinas (me refiero a las comunidades llamadas de "origen" o tradicionales) y sin otros sectores de ellas, cuyo ingreso anual por persona se halla lejos de toda razonable posibilidad para cubrir una parte de la seguridad social. De ahí que, al margen del factor negativo que implica la falta de concientización o de una amplia acción promocional, un elemento que el aspecto económico aún no es el propicio para intentar un programa basado en aportes campesinos.

Recientemente, un alto dirigente de la Confederación de Trabajadores Campesinos ha sugerido la idea de que el aporte campesino sea cubierto por los trabajadores cuyas tierras alcancen a un mínimo de 50 hectáreas. Esta sugerencia, imposible que fuese, tampoco constituye una solución adecuada, a saber:

a) El Servicio Nacional de Reforma Agraria ha distribuido, hasta el 31 de diciembre de 1972, tierras en favor de 253.615 agricultores y ganaderos, de los cuales 217.419 corresponden al área tradicional (altiplano y valles), sin tener en cuenta desde luego las zonas yungueñas y otras no comprendidas en la anterior clasificación. En las zonas de altiplano y valles el promedio por persona es de sólo 2,6 hectáreas, una cantidad insuficiente de cultivo y pastos naturales, de modo que en estas zonas serían raros los campesinos obligados al impuesto, haciendo recaer el tributo sólo en una mínima proporción compuesta por los propietarios de la región no tradicional.

b) Tal hecho, además de constituir una especie de paternalismo y de injusta discriminación, nos lleva a la reflexión de que, quienes no contribuyan con un pequeño esfuerzo, tampoco están en la capacidad de sostener los mecanismos inherentes a las prestaciones del seguro.

c) Asignar la carga del seguro sólo a un pequeño porcentaje de propietarios, podría tender contra el éxito de sus programas de explotación, ya que el mayor monto de sus aportes está en relación directa con el menor número de afectados por la carga de la contribución.

d) En las explotaciones con extensión mayor, sobre todo en las que se desarrollan bajo un sistema empresarial, como en el Oriente, se supone la existencia de servicios médicos y otros que impedirían el ingreso a la seguridad social campesina, sobre todo si esta fuese de libre adhesión.

e) Existen más de 2.000 comunidades campesinas tradicionales en la zona interandina, cuyas tierras aún no fueron sometidas al proceso agrario, por lo que su situación quedaría en duda en cuanto a los beneficios que se trata de instituir.

Por ello considero inaplicable la sugerencia del dirigente de la Confederación de Trabajadores Campesinos, pero es necesario reconocer que tal idea tiene mucho de positivo, porque tiende a actualizar un delicado problema que estuvo postergado por muchos años, si no definitivamente eliminado de las cuestiones que atañen al sector campesino. Se refiere a los diferentes ámbitos, de implementar el impuesto nacional a la propiedad agraria, haciendo recaer este impuesto sólo en quienes sean propietarios de un limite mínimo determinado en extensión de tierras.

Más positiva es aún la idea que acaba de publicar la prensa ("Presencia" 16-5-74), según la cual el Sr. Ministro de Asuntos Campesinos y Agropecuarios se refirió concretamente a la necesidad de aplicar el "predial rústico" señalando que su rendimiento no se limitaría a las prestaciones sanitarias, sino que podría utilizarse en obras viales y educativas.

El establecimiento de un impuesto a la propiedad rural no es materia del presente aporte de ideas, pero debe advertirse que, si es posible su aplicación, los ingresos provenientes de este gravamen podrían constituir una de las fuentes dentro de un plan de desarrollo del sector agropecuario. Entre estos fines ocuparía lugar importante la infraestructura salubrista y social (maternidad, enfermedad, muerte), la infraestructura educativa, vial, tecnológica crediticia y de mercadeo, etc.); cobertura de riesgos (sequías, granizo, epizootias, plagas, etc.)

Un proyecto que afronte únicamente las necesidades salubristas de los campesinos constituirá una solución incompleta e intrascendente frente a la complejidad y magnitud de los demás problemas que confronta el campesinado del país. De ahí que se considero llegada la oportunidad de que se estudie la cuestión agraria y campesina desde todos los ángulos posibles.

Tratándose de la necesidad de instituir un sistema de SEGUROS en el agro, podría estudiarse la factibilidad de una gran empresa de SEGURO AGROPECUARIO INTEGRAL, dentro del cual la seguridad social ocuparía su respectivo lugar. Aunque esta idea fuese criticada como una utopía o aubertin irrealizable, debe tenerse en cuenta que las inversiones para su arranque pueden ser recuperadas en la medida en que se ponga en ejecución el impuesto a la propiedad rural, que serviría de base de sustentación al proyecto. Repito que ya es hora de aplicar este gravamen, pues resulta inverosímil el hecho de que solamente la población activa de las áreas urbanas siga llevando sobre sus hombros la pesada carga que en materia de tributación directa corresponde a todos los bolivianos. Los campesinos, en su mayor parte, desean cumplir esta obligación, pero los proyectos en este sentido fueron boicoteados por los traficantes del sindicalismo. El ingreso total del impuesto a la propiedad rural podría distribuirse como sigue: (los porcentajes que se dan son arbitrarios, sirviendo como meros indicadores):

100% DEL INGRESO

Para obras de infraestructura y otras vinculadas 50%		Con destino al Seguro Agropecuario Integral 50%	
- Obras de irrigación y drenaje	5%	-Cobertura de riesgos a la actividad agrícola (plagas, granizo, sequía, riadas, etc.)	12%
- Infraestructura vial (caminos de penetración y vertebración)	13%	- Riesgos de la industria y explotación ganadera, que deberá reforzarse con aportes adicionales de los ganaderos (epizootias, inundaciones, incentivos de instalaciones)	10%
- Aprovechamiento energético	3%	- Seguridad social (maternidad, enfermedad, muerte, asignaciones familiares, mejoramiento del hogar)	18%
- Promoción y migración campesina	5%	-Gastos de administración	10%
- Estudios de planificación del desarrollo en el sector agropecuario	3%		
- Acción educativa	3%		
- Acción tecnológica	7%		
- Mecanismos de comercialización y crédito	3%		
- Tesoro Nacional y Gastos de administración	8%		

De este modo, en el rubro de la agricultura los campesinos cubrirían su aporte a la seguridad social con parte del impuesto local a la propiedad agraria, no siendo necesario ningún aporte directo a los servicios. En la actividad pecuaria, debido a sus caracteres peculiares, los ganaderos tendrían que reforzar el financiamiento del seguro con una tasa complementaria.

A fin de dar idea aproriística del probable rendimiento que sería posible obtener del impuesto a la propiedad rural, valdrá la pena señalar que el total del territorio nacional alcanza a 109.468.810 Has., no siendo muy aventurado suponer que el 50% de esta extensión sea aprovechable para fines agrícolas y/o ganaderos. De este 50% presuntamente aprovechable se han distribuido al 31 de diciembre de 1972 la cantidad de 14.633.486 Has., lo que equivale a decir que se ha afectado el 26% del área disponible. Naturalmente, este porcenta je está experimentando sensible variación en razón de que el Consejo Nacional de Reforma Agraria está ejecutando un intensivo programa para los años 1973-75, sin que empero- tenga que esperarse radicales modificaciones en las cifras dadas. La siguiente cuadro contiene un resumen de las áreas distribuidas:

De cultivo	Pastoreo e incultivable	Total distribuido al 31- 12-72
2.640.327 Has.	11.094.254 Has.	13.734.581 Has.

(La diferencia entre este total y el señalado en el anterior párrafo se halla en la reversión de tierras al Estado, campos deportivos y otros fines no referidos a un título particular).

Si fuese dado estimar un promedio de $b. 10.- en concepto de tasa impositiva anual por hectárea cultivable y de $b. 2.- por hectáreas de pastoreo, se tendría un ingreso anual de $b. 48.591.778.- que puede servir de base a un sistema de SEGURO AGROPECUARIO Y DE SEGURIDAD SOCIAL INTEGRAL, además de contribuir al financiamiento de la acción infraestructural en todos los órdenes del desarrollo socio-económico en el sector agropecuario. Esta base económica debería incrementarse considerablemente en la medida en que continúe el programa de titulación hasta lograr la meta de 500.000 propietarios que se ha trazado el Consejo Nacional de Reforma Agraria.

Argentina: el desabastecimiento

Por Walter Chiessa

(Servicio especial de Inter|Press Service).

BUENOS AIRES - JUNIO - (INTER PRESS SERVICE).- El fantasma del desabastecimiento ronda las conversaciones de los empresarios, los comerciantes, los funcionarios del gobierno, las amas de casa. Desde hace dos meses, existen serios problemas para la adquisición de algunos comestibles, materias primas para sectores industriales intermedios, productos avícolas, ladrillos, cemento Portland, telas e hilados de algodón zinc y plomo, entre otras decenas de artículos que, o desaparecieron del mercado o sólo pueden conseguirse a traves del pago de precios abusivos.

El drama de Chile, donde el desabastecimiento y la especulación fueron factores claves para la irritación de la clase media y argumento para la conspiración militar, también aflora en los análisis de quienes ven en este problema uno de los más graves desafíos que deberá enfrentar el gobierno peronista.

La primera medida adoptada fue convocar a la CGE (Confederación General Económica, que agrupa a empresarios medio) y a la CGT (Confederación General del Trabajo) para que instrumentaran un plan de lucha contra la especulación y el desabastecimiento, a través de una ley sustitutiva de la sancionada durante la administración militar.

Aún cuando no ha trascendido el texto completo de dicha ley, se sabe que la misma amplia notablemente el campo de acción para los controles y regira sobre todo tipo de compra - venta de bienes muebles y las prestaciones destinadas a la sanidad, alimentación, vestimenta, higiene, vivienda, deporte, cultura, transporte, calefacción, refrigeración y esparcimiento. El Estado, en tal sentido, podrá establecer precios máximos o márgenes de utilidad, o la congelación de los precios en sus niveles actuales o anteriores.

Al mismo tiempo, se otorga facultad al gobierno para asegurar el abastecimiento mediante la incautación o intervención temporaria en explotaciones agropecuarias, forestales, mineras, pesqueras, establecimientos industriales o comerciales, medios de transporte y elementos indispensables para el cumplimiento del proceso de producción, comercialización o distribución.

Las penas establecidas son severas. Van desde multas que pueden triplicar el monto de las ganancias obtenidas por los infractores, arrestos de hasta 90 días, la inhabilitación de uno a cinco años para ejercer el comercio o funciones públicas, suspensión de hasta cinco años en los registros de proveedores del estado, duplicidad de las condenas y en casos reincidentes prisión hasta cuatro años.

El problema no es fácil, y confluyen en él tres factores básicos: las maniobras especulativas de empresarios nacionales opuestos al proyecto político peronista, las maniobras de empresas multinacionales y norteamericanas, interesadas en promover un clima de descontento e irritación en los sectores de clase media y las dificultades propias surgidas en la aplicación del "pacto Social", instrumentado por el gobierno como un acuerdo entre trabajadores, empresarios y el Estado, llevando la política de precios y salarios a límites congelatorios para enfrentar el proceso inflacionario que alcanzó antes de asumir el actual gobierno, porcentajes que superaban el 75% anual. Además, el rígido control de las importaciones, al tiempo de promover un alza en algunos rubros la falta de materias primas, ha determinado en los últimos meses una demanda inusual de divisas, con el consiguiente incremento de los valores en el mercado negro. El dólar, en el mercado paralelo, se cotizaba a fines de mayo a 14.25 pesos ley y ello en un mercado sensible como el de Buenos Aires, provoca pánicos, rumores, maniobras especulativas, y un lógico retraimiento en la oferta por parte del productor y el comerciante, que espera siempre una devaluación que aumente sus márgenes de ganancia.

Encuestas realizadas por algunos órganos periodísticos, indican además que, en algunos rubros, los márgenes de ganancia que obtiene el comercio son verdaderamente exiguos. Esto se registra especialmente en el sector comestibles. La pregunta es, por tanto , cuáles son los límites precisos entre la necesidad de mantener el control a la inflación a través del "Pacto Social" y la congelación y la irritación del pequeño comerciante y su clientela, acuciados entre la poca ganancia, la tendencia al acaparamiento y la molestia de llegar al comercio y no encontrar productos básicos. Sin embargo, es de destacar que hasta ahora, no se han registrado las colas, con su secuela de problemas y de exasperación , propicias para imaginar por parte de sus integrantes, la necesidad de un "hombre o gobierno fuerte" que les ponga fin.

Otro dato, las encuestas revelan que el desabastecimiento se registra con mayor intensidad en los supermercados, especialmente la cadena llamada "Minimax" propiedad de la familia norteamericana Rockefeller y la cadena de "Disco", también propiedad de capitales extranjeros.

Tampoco parece casual que se hayan dispuesto investigaciones en torno a la empresa "Minera Aguilar", propietaria de yacimientos de zinc, plomo y cobre, y que es subsidiaria de la "National Lead" de los EE.UU. ya que dichos minerales habían desaparecido prácticamente del mercado.

A todos estos factores debe sumarse, además, el grave, problema del contrabando hacia países fronterizos, especialmente Paraguay. Desde la ciudad y el Puerto norteños de Clorinda y Pilcomayo, a diario balsas, camiones precintados, camiones frigoríficos, con multimillonarios cargamentos de aceite comestible, harina, quesos, pollos y huevos, artículos de ferretería, gas licuado, alpiste y cemento.

Es así que el contexto global del problema exige una atención que, por ahora pareceria haber excedido, en cierta forma, las posibilidades de control. Las maniobras internas, la especulación económica y política de las empresas multinacionales y norteamericanas, el contrabando, reconocen una autoría común.

Los problemas que ellos provocan se suman a las dificultades que enfrenta un país subdesarrollado cuando encara una política anti inflacionaria. Es posible que ella fuera mucho más eficaz, si no mediasen agentes externos que conspiran para su fracaso.

El Propio Ministro de Economía, Jose Gelbard, fue muy preciso al señalar ante el congreso que, al tiempo de magnificar los problemas de desabastecimiento, esos mismos agentes insisten en el decaimiento de los sectores empresarios medios. Dijo el ministro Gelbard "... Resulta que los traficantes abogados y gestores de los monopolios internacionales son actualmente los amos de la pequeña y mediana empresa. Igualmente cuesta aceptar que quienes propiciaron siempre la entrega sin condiciones de los resortes claves de la economía, vengan en estos momentos, cuando el país consolida su independencia, a través del intercambio sin fronteras a convertirse en los abanderados de las empresas nacionales supuestamente afectados... Estos han sido los interlocutores de la destrucción y la dependencia, ante sus voceros asociados del imperialismo..."

Tal vez sea allí, además que los errores que pueda tener la actual conducción económica, donde radiquen algunas de las explicaciones del "problema del desabastecimiento. Es seguro que el mismo no alcanzará la dramaticidad que tuvo en Chile, ya que la estructura productiva argentina es enormemente superior a la del país trasandino, pero ello no es argumento suficiente para convencer a las señoras que van al supermercado o al almacén y no encuentran sus productos, ni tampoco es argumento para el comerciante o el pequeño industrial y el trabajador que aceptaron el "Pacto Social" como un instrumento para frenar la inflación. pero no para que el mismo provoque iras que seguramente serán aprovechadas por los enemigos del proyecto peronista.

El desarrollo nacional

Por ABEL CORONEL

De un tiempo a esta parte, mucho se ha venido hablando entre nosotros del **Desarrollo Nacional**. Se ha dicho, se dice y se repite a diario: que necesitamos desarrollarnos para recuperar el mar que nos fue arrebatado; que debemos vender el gas, el petróleo, el hierro, para lograr el Desarrollo y dejar de ser el mendigo de la mano extendida sentado sobre una silla de oro; que debemos elevar los precios de nuestros artículos al nivel del mercado internacional, para ponernos a tono con los países desarrollados; que es importante nuestra adhesión a los convenios de Asociación Latinoamericana de Libre Comercio y de Desarrollo Económico del Area Andina, para superar nuestro subdesarrollo al amparo de las facilidades que nos otorga el mercado ampliado; que se debe crear un Centro o Sistema de Coordinación e Incentivación para lograr el Desarrollo Industrial, o lo que es lo mismo para el mejor aprovechamiento de los recursos productivos de la región.

El Supremo Gobierno, Las Fuerzas Armadas , las Instituciones Públicas y Privadas, numerosas representaciones y Organismos Internacionales están preocupados por el desarrollo nacional boliviano. Alrededor de los problemas del desarrollo, se multiplican las reuniones de alto y bajo nivel. Se ventilan gestiones y viajes de Ministros de Estado, de otras autoridades y de Comisiones, para financiar los recursos que requiere el desarrollo. La historia ha demostrado su ascentimiento a todo lo que se dice y se hace en función de desarrollo, porque instintivamente se da cuenta de que cualquier desarrollo que se haga le beneficiará en alguna medida.

En fin de cuentas, todos parece estamos de acuerdo en el desarrollo nacional, como también en que debemos acometer con agresividad los "cuellos de botella" que están frenando su materialización. Pero en lo que si parece no estamos todos de acuerdo, es de qué manera o cómo enfrentemos el desarrollo nacional y las políticas para lograrlo. Nuestras discrepancias sobre el particular son horrorosas como crítica es la anarquía que fluye de todos nuestros actos, al extremo de poder afirmarse que en Bolivia, no hemos alcanzado todavia la madurez de una conciencia sobre nuestra razón de ser y destino como pueblo y Nación.

Será saludable y del más alto provecho, que empecemos por aclarar nuestras ideas sobre cuales son los aspectos que lipticas en el desarrollo del país, para comprender muchos de los problemas que se hallan involucrados en el Desarrollo Nacional.

Sin entrar en el terreno semántico de las definiciones, para nosotros la Nación está constituida por dos cosas: el pueblo y el territorio de sus recursos o su medio físico. Consideramos que de la interelación de estos dos factores emerge el Desarrollo socio - económico del país en concordancia a:

- La naturaleza, cuantia y valor de los recursos naturales renovables y no renovables.
- Al conocimiento, inicitiva, energía y capacidad de organización y dirección y regulación del Gobierno y sus instituciones en la tenencia y uso de los factores mencionados.

En el marco de esta interrelación, sabemos que se han operado en el país, las distorsiones más grandes y paradógicas que podamos imaginar, por la preponderia de los intereses económicos y políticos siempre antepuestos a los intereses inmanentes de la colectividad y la Nación. ofreciéndonos hoy el espectáculo pavoroso de un pueblo que marcha a la deriva, sin objetivos ni políticas - definidas de solución a los problemas de su atraso.

El Desarrollo para nosotros y para muchos, hace alusión al desarrollo del pueblo sin distinción de clases, credos religiosos o partidos políticos; al mejoramiento de sus niveles de ingreso "per cápita" y de vida, en función

(Pasa a la página 12)

De todo un poco

Revitalización del nacionalismo

Una cantidad de fervores y buenas virtudes nos acompañaron, dice Ortega Gasset en uno de los primeros capítulos de "España Invertebrada". En agosto de 1971 también nos dejamos llevar por la plenitud de un movimiento vigoroso que contenía una gran cantidad de fervores y buenas virtudes.

¿Qué ha sucedido desde esa fecha hasta nuestros días? ¿Qué queda de aquel movimiento vigoroso que estaba empeñado y dispuesto a crear una nueva imagen nacional?. El saldo es favorable en muchos aspectos, pero en otros nos deja un lastre negativo que aún es tiempo de echar por la borda para recuperar los ideales y objetivos de agosto de 1971. Ya es tiempo de botar esos lastres para no lamentar después como el joven e inexperto Rabadá que lloró como mujer lo que no supo defender como hombre.

Entendemos perfectamente la necesidad histórica de la unión para que el gobierno pueda cumplir lo que se propuso hace tres años. Muchos intereses de fracción de partido ni siquiera de partido, caprichos, vilezas y sobornos despojaron al movimiento de una parte apreciable de su vitalidad, de su energía, de su fuerza. No queremos decir con ello que todo haya sido negativo. El gobierno nacionalista ha construido más escuelas y hospitales que los e totales exhibidos en los últimos 20 años, y el gobierno nacionalista tiene a su haber más carreteras e instalación de industrias básicas que las registradas en total durante las dos últimas décadas. Estas son las obras tangibles e inobjetables de la gestión. Están creando las bases de nuestro bienestar.. Aún más, el gobierno nacionalista penetró en el alma nacional e interpretó lo que quería un pueblo cansado de la anarquía y del infantilismo izquierdizante. Pero al transcurrir del tiempo se presentaron equívocos que defraudaron, en parte, y desprestigiaron al gobierno nacionalista. La falta de austeridad y moral en muchos niveles gubernamentales, el problema universitario (manejado con habilidad de carbonero) o el progresivo deterioro de un frente que sustenta una plataforma tan poco sólida y estable como un corcho entre las olas del mar son los puntos neurálgicos del malestar.

Estos y otros pocos problemas son graves, pero pueden superarse con lo que un día en estas mismas columnas llamamos, siempre parafraseando a Ortega y Gasset, la cirugia histórica. Ya es tiempo de emplear este bisturí que se imprescindible para devolver la salud a un organismo. En la vida de los pueblos y de los gobiernos que responden a una razón histórica bastan y sobran unas pocas intervenciones quirúrgicas para que las raíces hondas y sutiles del nacionalismo se fortalezcan y no tengan un valor circunstancial, limitado.

Confucio

Cartas a PRESENCIA

Una historia para la guerra del Chaco

Señor:

En el órgano de su dirección, del sábado 25 de mayo, en Cochabamba encuentro registra la sugerencia del Gral. Mario Garrón Ordoñez "Sobre la Guerra del Chaco" apoyando idéntica insinuación de la **Necesidad de una Historia Auténtica y Completa**, que expusiera oportunamente Juan Villalpando M.

No habria nada que oponer a aquella sugerencia ni al apoyo que, en el fondo es objetable la "urgencia de crear una Comisión Nacional que se encargue de escribir una historia oficial de la Guerra del Chaco".

Y sencillamente, porque sería "oficial".

Se propone nombres para tal Comisión y aún otros para el Consejo Consultivo; y se sugiere que los familiares de los fallecidos que actuaron en la contienda entreguen "importantes documentos".

Habría que parafrasear, para apuntar que en las nominaciones - Comisión y Consejo -no aparecen muchos que debían y están otros que habría que excluirlos.

Porque ¿con que autoridad moral podrían integrarles los que intervinieron en el conflicto y jalonaron la carrera de los mil dias, no respondiendo en esa hora crítica y dolorosa?

Es un capitulo ajeno a este comentario el de los Grandes del Chaco - soldados todos, no importa su jerarquía - que cumplieron su deber abnegadamente, estoicamente y con coraje unos y aún con sacrificio de su vida otros. Ellos han ingresado a la inmortalidad por la Historia y se salvaron a Bolivia de la ignominia; y los otros, deambulan en los trasfondos de la Historia pretendiendo ingresar como mitos creados por el servilismo de los hombres.

Los archivos de la Cancilleria, del Parlamento, del Gobierno, del Ministerio de Defensa Nacional, de los comandos y otros que deben aún existir y están bajo candado, deberían ser puestos, sin restricción, a disposición de los estudiosos e investigadores. Y son estos los que podrán desentrañar ahora o mañana, las cosas y los hombres que torcieron el destino de Bolivia.

La Historia no debe ni puede ser oficial y menos a breve tiempo para escribirla; y no llega a ser Historia porque está dirigida u obedece a consignas, por honradas que sean. Esta ha sido y tiene que ser el fruto de estudios e investigaciones persiguiendo las fuentes donde se generaron las causas del problema, acumulando material un día y otro día con tesón de benedictino, riquezas que sólo el espiritu puede valorar, o mejor, que son invalorables; en fin, trabajando tranquilamente por alcanzarlo en años y años.

Una Comisión y su Consejo, como él que se sugiere, no seria otra cosa que un nuevo pulpo que crecería burocráticamente para beneficio de los aulicos que siempre aparecen en todo régimen. Por otra parte, es evidente la tendencia al crecimiento del aparato estatal para determinarlo todo hasta la Historia, opuesta a los "derechos de la persona humana tan esenciales y eternos como los más altos ideales de la humanidad".

La opinión del Gral. Garrón es respetable, pero no por ello no objetable. Al insinuar la publicación de esta carta motivada "Sobre la Guerra del Chaco", me complazco en renovarle el testimonio de mi consideración distinguida.

Pedro Meleán Diez de Medina

Sucre junio 1974

NOTICIA DE PERFIL

Respeto por el uniforme

Después de haber visto a un suboficial borracho entrar en la madrugada del viernes al "Acuario" y después de haber recibido el sábado una denuncia telefónica en sentido de que dos miembros de la Guardia Nacional iban borrachos por la zona del Gran Poder, creo que no estaría mal actualizar una disposición que prohibe llevar uniforme militar cuando los ciudadanos militarizados deciden emborracharse.

Para ganar tiempo, he aquí el proyecto de la disposición que debe ser suscrita por los miembros del Comando Conjunto y por Pablito Caballero, jefe máximo de la Guardia.

SE DISPONE:

Artículo 1.- Todos los miembros de las Fuerzas Armadas, desde Generales a soldados, como también los miembros de la Policía Boliviana quedan prohibidos de emborracharse en locales públicos o privados mientras se hallen vistiendo el uniforme de sus instituciones. Quedan excluidos de esta prohibición los miembros del Ejército de Salvación porque ellos no beben.

Artículo 2.- Los ciudadanos de referencia no estarán prohibidos de beber unas copas siempre que vistan de civiles. Pero, aún en ese caso se les recomienda cierta moderación y abstenerse de emitir gritos tales como : "viva el glorioso Ejército Nacional", "viva mi General Adriázola" o "viva la Policía Boliviana".

Artículo 3°.- Se permite a los miembros de las Fuerzas Armadas, vestidos de civiles, jugar en ciertos locales de prestigio unas generalas, pero les está terminantemente prohibido jugar a los dados.

Artículo 4°.- Los miembros de las Fuerzas Armadas y de la Policía que detesten el traje civil para beber podrán usar los siguientes disfraces: arbitros de fútbol, ejecutivos de empresa (con melena y maletín) o vendedores ambulantes.

Artículo 5°.- Los mencionados ciudadanos que, a pesar de esta estricta prohibición, se emborrachen vestidos de uniforme militar serán pasibles a las siguientes sanciones: a) escribir mil veces en un cuaderno: "no debo emborracharme estando vestido de uniforme". b) Una semana de arresto en el calabozo de la unidad donde el infractor preste servicios c) prohibición de ingerir bebidas alcohólicas durante un año d) vestir uniforme militar durante tres meses, sin quitárselo ni siquiera para dormir e) desagraviar a su institución invitando a su comando a tomar unas copitas, con trajes de civil.

Regístrese, cúmplase y en caso de no cumplirse, avísese. Es dado en el Gran Cuartel de Miraflores a los 11 dias del mes de junio de 1974 años. Deben firmar los Generales Alcoreza, Adriázola y el Almirante Pinto Telleria. También el Cnl. Pablo Caballero. Es conforme:

PAULOVICH

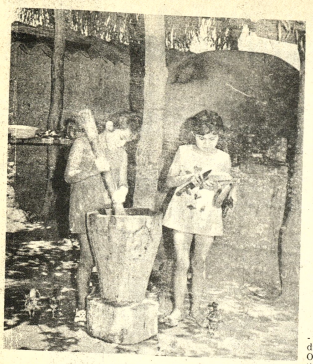

MAL ALIMENTO.-- En Guarayos, dos niñas preparan su alimento diario consistente en plátano y yuca molidos. La falta de una alimentación medianamente completa causa muchos males en la niñez.

Policía cruceña busca a co-autores de asesinato

—SANTA CRUZ, 10(PRESENCIA) - La policía ha alertado a todas sus dependencias para detener en cualquier circunstancia a Nicanor Banegas Orellana y a un campesino identificado como "victoriano", después de haber establecido ser autores directos del asesinato de una familia de cuatro miembros en la localidad de El Tuná, provincia Angel Sandoval, a unos 400 kilómetros de esta ciudad.

El hecho de sangre, considerado en medios policiales como uno de los más horrendos de la historia policial boliviana, se registró durante la pasada semana Santa. Hasta ahora sólo se conocía el crimen escuetamente.

PRESENCIA, logró alguna documentación donde autoridades de San José de Chiquitos, dan cuenta de las investigaciones preliminares en base a declaraciones de testigos de uno de los autores Roger Montero de 28 años quién se encuentra detenido en San Ignacio, después de haber sido herido de bala al tratar de fugar.

Jorge Machado Alvi, de 27 años, natural de San José, fue muerto a golpes junto a su esposa Julia Aguilar de Machado, 23 años de cinco meses de embarazo y sus dos hijos Manuel de 7 y Josesito de un año y medio. Según la policía ni siquiera el perro de la familia se salvó y también fue ultimado.

Sindica como directo responsable a Nicanor Banegas Orellana de 57 años, 1.79 de estatura, rostro alargado, quién se encuentra prófugo y posiblemente-dicen-todavía se encuentre en el departamento, asimismo a Roger Montero, detenido y a "Victoriano" conocido en la región como "cara de gallo" también prófugo.

Las circunstancias del hecho adquieren dramatismo y se encuentran en las declaraciones del detenido. La víctima, había sido por algún tiempo peón de Banegas, que tuvo al parecer un altercado con un hacendado vecino a quién trató de ultimar contratando los servicios de una tercera persona, pero alertada oportunamente por el "mozo", hecho que provocó la indignación del "patrón".

Según el testigo ocasional, Zenón Figueroa; Banegas, por haber denunciado el peón su plan de eliminar físicamente a un vecino suyo, lo maltrató al extremo de dejarlo inconsciente corriendo la misma suerte a la mujer que trató de auxiliar a su esposo.

Muestras de minerales de Huanuni fueron enviadas a Estados Unidos

ORURO, 10 (PRESENCIA).- Menas bolivianas procedentes de las minas de Huanuni y San José han sido enviadas por el Instituto de Investigaciones Minero-Metalúrgicas a los laboratorios de Lone Star, en Brookfield, Connecticut y Nueva York, para ser sometidas a pruebas de trituración y molienda, con un nuevo proceso que está desarrollando el experto norteamericano F. Snyder.

Los resultados, de ser positivos, podrán influir notablemente en una mejor recuperación de las particulas estañíferas que, actualmente, con los procesos convencionales que se utilizan en las minas bolivianas se deslizan en las "colas". El nuevo proceso del científico norteamericano está basado en que los minerales y otras substancias sólidas son más débiles a la tensión que a la compresión. Esta última es la que se aplica en la trituración y molienda convencional.

La aplicación del proceso Snyder sería beneficiosa en la trituración de menas estañíferas, por lo que se espera con interés los resultados que se hagan conocer desde los laboratorios de Lone Star, donde estuvo el ingeniero Alfredo Cuadros Paz, Jefe del Departamento de Concentración del Instiuto de Investigaciones Minero-Metalúrgicas.

PLANTAS PILOTO.

El Instituto de Investigaciones Minero-Metalúrgicas, dirigido por el ingeniero Mario Paulsen Tejada, considerado en el país como el centro de investigación científica más grande y mejor equipado, material y humanamente -una mayoría de sus expertos tienen grado de doctor de universidades extranjeras-, ha determinado, según se informó, como prioritaria, la necesidad de instalar plantas pilotos destinadas a continuar con la investigación de procesos que han sido desarrollados con éxito, en escala discontínua, en los laboratorios del Instituto.

Estas investigaciones están destinadas a mejorar tanto los sistemas de explotación minera como la calidad de sus productos".

Con relación a la urgente necesidad de instalar las mencionadas plantas piloto, el Instituto de Investigaciones Minero-Metalúrgicas, utilizando el proyecto de asistencia suplementaria de las Naciones Unidas al IIMM, ha programado el entrenamiento de varios de sus funcionarios técnicos, en centros de investigación y universidades del exterior entre ellos los ingenieros: Grover Gutiérrez Blanco, Alfredo Cuadros Paz, Luis Inchausti y el egresado Miguel Vargas.

Catedrático fue distinguido por su dedicación y esfuerzo

POTOSI, 10 (PRESENCIA) - La Universidad Tomás Frías distinguió con una medalla de Oro al catedrático más antiguo "por sus años de dedicación y esfuerzo en beneficio de la educación superior".

El Rector de la universidad, Dr. Jaime Delgadillo Schulze, refiriéndose al catedrático distinguido, Dr. Ricardo Bohorquez Ramirez, dijo que este "no sólo fue maestro de maestros, sino que aprovecho todo momento para predicar la paz y la comprensión de los hombres a través de la cultura y del trabajo".

Añadió que "Potosí tiene en el pintor, en el escultor, en el novelista, y en el maestro a una de las figuras más preclaras de la Villa Imperial, donde existe una vida integramente dedicada a la universidad es la del Dr. Bohorquez Ramirez, quién representa el espiritu creador de los potosinos".

El Vicerector Ing. Filiberto Zuleta, por su parte, relievó la dedicación y perseverancia del profesor en beneficio del universitariado de la Villa Imperial.

Informó que el catedrático trabaja 40 años en la tarea académica y que su ejemplo "sirve de norte para miles de estudiantes del lugar y del país".

A tiempo de agradecer el homenaje el profesor Bohorquez dijo: "Me siento emocionado, pero estas distinciones son el fruto de mis años de dedicación y esfuerzo hacia los estudiantes de la Universidad Tomás Frías, de la que estoy convencido que tiene un prestigio muy bien ganado, puesto que los profesionales egresados que ejercen funciones en el extranjero ocupan generalmente cargos de gran responsabilidad y trascendencia".

La Casa Superior de Estudios de esta ciudad hizo conocer anteriormente una resolución rectoral, mediante la cual, el Dia del Maestro sería distinguido con la Medalla al Mérito al Dr. Ricardo Bohórquez Ramirez, catedrático de Escultura de la Universidad Tomás Frías de Potosí".

Pala mecánica de Oruro en pleno funcionamiento

ORURO, 10 (PRESENCIA).- La Pala mecánica adquirida por la Comuna orureña la semana pasada se halla en pleno funcionamiento. Está siendo empleada para agilizar las obras de la Ciudad de Pagador.

La máquina fue entregada durante una ceremonia que se efectuó el miércoles de la semana pasada ante una concurrencia que se congregó en el atrio de la Comuna. La pala mecánica costo $b. 769.896.

El mayor Vásquez Sempértegui, recalcó que la compra de la máquina, significaba un esfuerzo económico notable para la Comuna, teniendo en cuenta su crítica situación financiera, pero que se hizo el desembolso, con el propósito de prestar mejor servicio y acelerar las obras que esta llevando a cabo la Alcaldía Municipal.

El Interventor de la Comuna, afirmó que era su deseo el contribuir al mejoramiento, en todo aspecto de su tierra natal.

"Estoy muy complacido de que se me hubiera dado esta oportunidad, para servir a mi pueblo con esfuerzo y desinterés", dijo.

La pala mecánica, fue bendecida por el R.P. Félix Mario Laredo. Posteriormente, la "pala" fue probada, respectiva por el señor René Osorio Navarro, quien en nombre suyo y de su esposa, donó a la Comuna, cinco mil pesos.

Represa a construirse en beneficiará a doscientas hect

Cochabamba 10 (PRESENCIA).- El próximo 20 de junio serán iniciadas las obras de una presa de riego que permitirá la incorporación de 200 hectáreas a la agricultura en la región de Aiquile, provincia Campero del Departamento de Cochabamba.

La obra que tendrá un costo aproximado a 850 mil pesos bolivianos será financiada y ejecutada por campesinos de esta región y el Servicio Nacional de Desarrollo de la Comunidad.

El Jefe Regional de Desarrollo de la Comunidad, profesor Roberto Ruiz, señato que dentro de este proyecto se ha previsto la movilización de todo el equipo pesado que cuenta esta entidad a fin de poder realizar este proyecto en el menor tiempo posible.

Adelantó que existe la posibilidad de que este proyecto sea ampliado con la construcción del sistema de aguas potables en la población de Aiquile para lo cual se están realizando conversaciones con autoridades a fin de ver la factibilidad del proyecto que puede ser beneficiosa para toda la provincia.

Refiriéndose a las caracteristicas

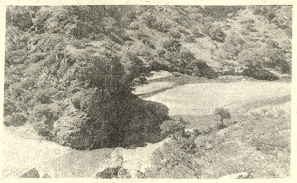

EL SALTO".- En esta zona denominada "El Salto", en Aiquile, se construirá una represa que beneficiará a 200 hectáreas de tierra. La obra será realizada por Desarrollo de la Comunidad y por campesinos de la comarca.

foto
alse
$b=
Comercio
casi es
Tel.2

ROTARY CL
DE LA PA
AVISO A LOS SEÑORES
Se comunica a los
socios de la entidad,
coctel mixto que deb
zarse el día miércoles
presente, ha sido sus
a solicitud de muchos
debido a compromiso
lados de ellos.
La Paz, 10 de Junio d
LA SECRETARIA

SORTEO DE LETRAS HIPOTECARIAS
En cumplimiento del Artículo 214 de la Ley General de Bancos se invita a todos los tenedores de Letras Hipotecarias en dólares a presenciar el sorteo correspondiente a Letras Hipotecarias del primer semestre que termina, asimismo, a la incineración de cupones pagados y Letras Hipotecarias Sorteadas, que de conformidad con el Artículo 112 de los Estatutos del Banco, el Directorio ha señalado para el día viernes 21 del presente mes, a horas 17.
LA GERENCIA GENERAL
La Paz, 10 de Junio de 1974

PRESENC
Juven
EL PROXIMO JUEVES 13 DE JUNIO PRESENTA:
* NO ES NADA COMODO SER LIBRE
* COMPARTIR
* FOTO - LENGUAJE
* UN MENSAJE UNICO
* CARICIAS Y BESOS... ¿HASTA DONDE?
* OPINA LA JUVENTUD
* 2º. CURSO SUBREGIONAL DE CAPACI DE PERSONAL TECNICO EN ACTIVIDADES DE JUVENTUD Y SERVICIO VOLUNTARIO
¡SIEMPRE AGIL, SIEMPRE J

CEDES
Centro de Estudios Empresariales
Miembro de International Management Association IMA
UNIAPAC/BOLIVIA
ANUNCIAN EL DICTADO DE SU SEMINARIO SOBRE:
PARTICIPACION EN LA EMPRESA
TEMARIO:
Participación.- Definición y Alcances.
Demandas de Participación en la Empresa.
Distintos modelos de Participación.
Viabilidad de los Modelos en los diferentes sistemas nacionales y organizacionales.
La introducción e institucionalización de la participación.
Factores condicionales para la participación.
CONDUCTOR DEL SEMINARIO:
Lic. Roberto Martinez Nogueira.
Master en Administración de Empresas.
Director del Centro de Estudios de la Empresa CEDE.
Buenos Aires - Argentina.
INFORMES, PROGRAMAS E INSCRIPCIONES
Secretaria CEDES.
Av. Mariscal Santa Cruz 1006
Telefonos 27507 - 23638
Casilla 2289
La Paz - Bolivia.

CORPORACION MINER
DE BOLIVIA
CONVOCATORIA A
PROPUESTAS CC-23/74
Por segunda vez se convoca a pro
para la provisión de FIERROS ESTRUCTU
"T" Y FIERRO CANAL, con destino a
Empresa Pulacayo
El pliego de especificaciones se encu
disposición de los interesados, en la Secre
la Comisión de Adquisiciones, 4to. piso,
Central.
GERENCIA DE ADQUISICIONES
La Paz, junio 7 de 1974

para usted!
aumento de su bono patriótico
10%
efectivamente SISAL Ltda. en homenaje a las Fiestas Patrias aumenta su bono patriótico al bajar sus precios en un 10 % sobre toda VENTA AL CONTADO
AVILA HERMANOS
OFERTA VALIDA DEL 12 DE JUNIO AL 6 DE AGOSTO
SISAL LTDA. COMERCIO 994 esquina YANACOCHA
Agencia 1, Potosi esq. Ayacucho
Agencia 2, Ayacucho Nº 278
Agencia 3, Calle Loayza Edificio Castilla
Agencia 4, Comercio 814 esq. Pérez Velasco
Agencia 5, Illampu 840

¡EVITE el SOBREPESO de la OBESIDAD
APETINIL
UN NUEVO MODERADOR DEL APETITO.
Representante exclusivo para Bolivia:
MEDIAL Ginebra - Suiza
La Paz "ANDIN LTDA."
Telf. 43084 Cas. 6127

LA SEGURIDAD DE MI CAMIONETA ESTA EN:
DUNLOP

Préstamo del BID para eropuertos mexicanos

ASHINGTON, JUNE 10 (AP).-El Banco Mundial apro- n préstamo de 25 millones de dólares que apoyará el ciamiento de un proyecto de desarrollo de aeropuertos léxico.

21 proyecto forma parte de un plan nacional de con- ción y mejoramiento de aeropuertos. Incluye la cons- ión de siete aeropuertos regionales tres en la región riental del país -Villa Hermosa, en el estado de Tabasco- xtla Gutiérrez y Tapachula, en Chiapas; dos en la costa dental -los Mochis (Sinaloa) y Guaymas (Sonora) en pas; y dos en el estado de Veracruz -Minatitlan y Poza

La pista de aterrizaje del aeropuerto de Champeche extendida para permitir el aterrizaje de aviones de ulsión, y el edificio de su terminal será ampliado.

as obras consisten de pistas de aterrizaje y de rodaje, s de estacionamiento, edificios para terminales, torres de rol, servicios contra incendios, equipo para abas- iento de combustibles, equipos electrónicos y visuales uia, y vias de acceso.

Sobreviviente africano relató sobre matanzas en Mozambique

DAR ES SALAAM, 10 (AP).- Un muchacho africano sobreviviente de una matanza atribuida a tropas portuguesas en Mozambique, ha prestado declaración ante la comisión de las Naciones Unidas encargada de investigar el hecho, según una fuente del organismo.

Antonio Michioni dijo a la comisión que escapó a la matanza en la aldea de Chiwole, cerca de Wiryamu, el 6 de diciembre de 1973.

Añadió que se presentó a una comunidad de sacerdotes españoles para que le curasen una herida en un brazo.

Más tarde, los sacerdotes transmitieron la información a un religioso inglés, y una información al respecto apareció en periódicos británicos.

Antonio no había sido localizado desde la publicación de la noticia el 10 de julio de 1973. En sus declaraciones ante la comisión de las Naciones Unidas, dijo que permaneció oculto en una misión religiosa porque temía que las autoridades portuguesas tratasen de apoderarse de él.

Finalmente, el muchacho se puso en contacto con el Frente de Liberación de Mozambique (FRELIMO), el cual lo trajo a Dar Es Salaam para prestar testimonio ante la comisión.

Antonio dijo que los soldados portugueses penetraron en su aldea, y confinaron a algunos residentes a cabañas que después fueron incendiadas. Otros fueron ametrallados en el centro de la población y abatidos a balazos.

La matanza de Chiwole, según el testigo, coincidió con la de Wiryamu.

La comisión, que sostiene reuniones en Dar Es Salaam desde hace cinco días, ha escuchado las declaraciones de unos 30 testigos de los 40 traídos por el FRELIMO desde Mozambique.

Funcionarios dijeron que el testimonio de Michioni concuerda con declaraciones prestadas previamente por sacerdotes y monjas en otras sesiones de la comisión celebradas en Londres, Madrid y Roma.

Hoy en la historia

Hoy es martes 11 de junio de 1974, día 162 del año. Faltan 203 para que termine.

EN UN DIA COMO HOY DE:

1496 - Cristóbal Colón llega a Cádiz al regreso de su segundo viaje al Nuevo Mundo.

1509 - Enrique VIII contrae matrimonio con Catalina de Aragón.

1580 - Juan de Garay funda la ciudad de Trinidad, la Buenos Aires actual. Realmente esta es la segunda fundación de la capital argentina que por primera vez fundó Pedro de Mendoza y fue destruida por los indios.

1787 - Nace en Buenos Aires Manuel Dorrego, destacada figura de lucha por la independencia de América.

1800 - Combate de los Pozos. El Almirante Brown, al mando de cuatro buques argentinos, rechaza a una numerosa escuadra brasileña que bloqueaba el puerto de Buenos Aires.

1864 - Nace el compositor Richard Strauss.

1937 - La República de Cuba se da una nueva Constitución, que viene a ser una versión corregida y aumentada de la de 1901.

1940 - Segunda Guerra Mundial. Gran Bretaña, Canadá, Nueva Zelandia y Australia se declaran en guerra con Italia.

1940 - La Reina Juliana de Holanda llega a Canadá como exiliada durante la Segunda Guerra Mundial.

1968 - Alemania Oriental elige a su primer presidente Wilhelm Pieck uno de los fundadores del Partido Comunista Alemán.

CUMPLE AÑOS HOY: La cantante de ópera Rise Stevens, EE.

PENSAMIENTO DE HOY: "Si escucho llevo ventaja, pero si hablo otros la tendrán", proverbio árabe.

Caótica situación universitaria chilena según informe divulgado en la Argentina

BUENOS AIRES, 10 JUNIO (INTER PRESS SERVICE).- Un informe divulgado aquí de la Secretaria Ejecutiva del Consejo Latinoamericano de Ciencias Sociales (CLACSO) señala que el caos, el desorden y la arbitrariedad caracterizan la actual situación universitaria en Chile.

De acuerdo al informe, la mayoría de los estudiantes y docentes simpatizantes de la disuelta "Unidad Popular" han sido expulsados encarcelados e incluso, muchos de ellos fusilados. Las actuales autoridades, además, cerraron facultades, eliminaron planes de estudio, se clausuraron varias carreras y más de un centenar de investigadores y especialistas han sido expulsados de Chile, por el solo hecho de ser extranjeros.

De acuerdo a lo que se sabe, las ciencias sociales constituyen la disciplina más afectada por las decisiones de los militares, y la situación tiende a agravarse permanentemente. La totalidad de las escuelas y facultades que se ocupan de las ciencias sociales fueron clausuradas.

La universidad está controlada por el Comandante en Jefe de la Fuerza Aérea, César Ruiz Danyau, quien designó 36 fiscales para someter a juicio a profesores, funcionarios y alumnos sospechados de tener ideas izquierdistas. También se dispuso la clausura de las escuelas de Sociología, Psicología y Acción Social. Esta última, que formaba a las visitadoras sociales, es una carrera que tampoco existe más en Chile.

Para poder realizar fichajes y contralores políticos más rígidos los militares anularon todas las matrículas, obligando a los estudiantes a reinscribirse. Resultado: por ejemplo en educación, de 3.562 alumnos sólo fueron aceptados 220. En Filosofía y Letras, de 2.489 sólo pueden asistir 210., en Medicina de 1.369 alumnos fueron aceptados 889 y en Ciencias Naturales y Matemáticas, de un total de 3.503 alumnos solo fueron autorizados 260.

La sede oriente de la universidad chilena, según el informe, ha sido la más duramente golpeada por los militares: el 90 por ciento de los académicos y el 70 por ciento de los administrativos fue separado de sus funciones. El vicerrector debió buscar refugio en la embajada de Panamá.

En la sede norte de Santiago, 110 alumnos y 20 docentes fueron expulsados de la Facultad de Odontología. 200 alumnos y 37 académicos fueron obligados a abandonar Química, la carrera de Ciencias Políticas y Administrativas también fue clausurada y el local se utiliza actualmente como presidio.

La lista es similar o más grave en Ciencias y Artes Musicales, Economía Política, Arquitectura y las diferentes facultades de la sede occidente, con regionales en Arica, Iquique, Valparaíso, Osorno, Temuco, Talca, Antofagasta, Chillan y La Serena enfrentan iguales problemas. En La Serena, además, fueron fusilados los profesores Riquelme Zamora y Jorge Peña y en Iquique fue fusilado el profesor Freddy Taverna. En Valparaíso, 500 profesores fueron expulsados y también fue fusilado el profesor de Matemáticas Pady Alumiada.

La Universidad Católica de Chile, por su parte, al mando del vicealmirante Jorge Sweet, dispuso la disolución del área de centros, entre ellos el CEREN (Centro de Estudios de la Realidad Nacional).

Gigante acuerdo de cooperación industrial entre Italia e Irán

ROMA, 10 (Inter Press Service).- Una vasta repercusión suscitó en los ambientes industriales europeos la noticia que el grupo de participación estatal italiano IRI construirá el Irán - a través de su subsidiaria del sector siderúrgico ITALIMPIANTI - todas las instalaciones necesarias para un lanzamiento industrial en toda la región. Abarca la extensión en torno a Bandar Abbasn entre el Golfo Pérsico y el Golfo de Oman.

En Bandar Abbasn la Finsider construirá conjuntamente con la iraniana Nisic (National Iramiu Steel Company), un centro siderúrgico a ciclo completo con una capacidad productiva de 3 millones de toneladas anuales, aproximadamente. Estará alimentado por mineral iraniano proveniente de yacimientos vecinos.

El acuerdo prevé también la construcción y la puesta en marcha de una mina de una ferrovia y además del centro siderúrgico de una central termoeléctrica de 500 MW, de una instalación para la destilación del agua de mar, un gasoducto y, finalmente, de una ciudad para 50 mil habitantes.

Para llevar a cabo este proyecto - uno de los más complejos pretendidos por una industria europea para un país en vía de desarrollo - será constituida una sociedad mixta italo-iraniana. El gasto total de su concreción se calculó en 3.200 millones de dólares.

El gigantesco acuerdo italo-iraniano es el fruto de recientes contactos entre ambos paises, especialmente después del comienzo de la "crisis energética" que vio a la mayoría de los paises europeos lanzarse a una verdadera carrera hacia las provisiones energéticas.

Comentando los términos del acuerdo, el Ministro para el Comercio Exterior italiano Matteo Matteotti, recordó que las relaciones comerciales con el Irán se desarrollaron rápidamente en los últimos cinco años. Desde entonces, se reune regularmente una comisión mixta italo-iraniana que examina las posibilidades de colaboración entre ambos paises. En el sector energético - el que obviamente preocupa a Italia - ha sido ya establecido un acuerdo entre la NIOC, el ente petrolífero iraniano y el italiano ENI por la cooperación en la refinación y comercialización de los productos petrolíferos también con terceros paises.

Escuadrón de cazas para los sirios

SHINGTON, 10 (AP).- ión Soviética aparen- e ha dado a Siria su escuadrón de cazas según informes de in- ia de Estados Unidos. informantes dijeron que IG 23 fueron enviados a cientemente a bordo de mercantes soviéticos.

inteligencia nor- icana ha estado do esos movimientos principios del mes pasado, cuando se vieron MIG 23 embalados en Nokolayev, un puerto del Mar Negro, del que los soviéticos embarcan a los paises árabes gran cantidad de equipo militar.

El MIG 23, cuya velocidad de aproximadamente 3.200 kilómetros por hora, es considerado significativamente mejor que el más antiguo MIG 21, que hasta ahora ha sido el mejor avión de combate exportado por Rusia.

Los analistas norteamericanos sostienen que el MIG 23 presenta alguna debilidad, particularmente en su alcance operativo de combate.

Precisan que un escuadrón no desequilibrará el balance de poderío aéreo relativo con Israel. Pero creen que la aparición de MIG 23 sirios en cantidades apreciables podría causar serios problemas para la fuerza aérea israeli, si estallase nuevamente la guerra.

Nueva campaña de ensayos nucleares en Pacífico Sur

PARIS, JUN. 10 (AFP).- La nueva campaña de ensayos nucleares de Francia en la zona del Atolón de Mururoa, en el Pacífico, buscará perfeccionar las bombas atómicas "tácticas", que aún distan de ser operacionales, indicaron hoy aquí medios especializados.

La serie se propone resolver también el problema del "encendido" de la Bomba "H" francesa cuya puesta en condiciones de operar se concluirá en 1976, precisaron las fuentes.

Uno de los problemas más importantes que deben encarar los técnicos del centro de experimentaciones del Pacífico, es "endurecer" las ogivas de las armas nucleares para hacerlas menos sensibles a los modernos sistemas de intercepción electrónica.

Además de ello los técnicos deben tratar de reducir el volumen de las bombas para que puedan ser colocadas con mayor facilidad en los aviones, o en el cohete tierra-tierra tipo Pluton.

Los franceses necesitan desarrollar, por otra parte, la compleja técnica de las cabezas atómicas múltiples, que los Estados Unidos y la Unión Soviética han perfeccionado con holgura.

Para ser "rentable", el arma atómica debe ser constantemente modernizada y puesta al día con los rápidos progresos logrados en el extranjero, subrayaron los técnicos.

El año próximo, los ensayos nucleares de Francia serán subterráneos, con lo cual el gobierno espera que cesen las campañas de protesta de algunos paises del Pacífico.

Comunicado

de la Red Oriental de FF.CC. sobre el caso de la venta de fierro viejo (chatarra)

La Red Oriental de FF.CC. informa a la opinión pública que el recurso de amparo constitucional planteado por la firma FER - Rudge Comercio e Metais de Ferros Ltda, contra la Junta Especial de Licitación de la Red Oriental FF.CC. ha sido declarado improcedente por el Excmo. Corte Suprema de Justicia con dictamen en igual sentido emitido por el Señor Fiscal General de la República que en su última parte dice:

"Finalmente, la Corte Superior de Santa Cruz al declarar procedente el recurso anular lo lo actuado por la Junta de Licitación de la Red Ferroviaria Oriental para que se proceda una nueva convocatoria, se funda, entre otras cosas, en lo dispuesto en el artículo 846 de procedimiento Civil. Sin embargo, tal precepto solo puede ser aplicado dentro de un proceso icial, por los tribunales de instancias -respectivos, como acto jurisdiccional, más no a una cisión administrativa y técnica como resulta ser, en el caso de autos, la adoptada - por la encionada Junta de Licitación... Además, con esta resolución del Tribunal de Amparo no se restablecido derechos que supuestamente estaban vulnerados, ni favorece a la persona mandante, desvirtuándose de esta manera el verdadero sentido, alcances y fines del artículo 19 de la Constitución Política del Estado. En virtud de las consideraciones expuestas, rresponde al Supremo Tribunal de Justicia dejar sin efecto el fallo de la Corte Superior de strito de Santa Cruz elevado en revisión y declarar IMPROCEDENTE el recurso".

La parte final del Auto Supremo determina lo siguiente:

"CONSIDERANDO; que dados los antecedentes señalados, la Junta Especial de Licición al haber adjudicado el fierro viejo a una de las firmas proponentes, ha procedido con ivativa atribución sujetándose a la ley, haciendo imapelable su resolución con la simple ultad revisora por ella misma, conforme a los arts. 27 y 42 del repetido Decreto Ley 10120 2 de febrero de 1972, de modo, que la Corte Superior al declarar procedente el amparo nstitucional y anular lo actuado por dicha Junta, con errada interpretación y peor comersión de los alcances del Art. 19 de la Constitución Política, revisa una resolución que no ede ser alterada por la via del amparo constitucional, porque solo queda abierta la resonsabilidad civil o criminal, y el admitirlo, importa hacer ineficaz, inocua e insegura la tuación de la Junta de Licitación.

"De donde el caso, no se trata precisamente de la existencia de "actos ilegales u misiones indebidas", sino, del legal ejercicio de las propias atribuciones de la Junta special de Licitación, que no podrían ser censuradas por la vía del amparo.

"POR TANTO: La Excelentisima Corte Supremo de Justicia de la Nación, en su Sala cial, Administrativa y Minera, de acuerdo con el dictamen fiscal de fs. 138 y con la faculta- que le otorga el Art. 2º del Decreto Supremo 9139 de 12 de marzo de 1970, modificado por el t. 1º del Decreto Supremo 9579 de 12 de febrero de 1971, en revisión, deja sin efecto el auto fs. 104 vta, y declara IMPROCEDENTE el amparo constitucional de fs. 5 debiendo ecutarse en el día lo resuelto por la Junta de Licitación".

Así queda concluido este caso y salvada por la Justicia la honorabilidad de las personas e constituyeron la Junta Especial de Licitación de la Red. Oriental, sindicadas de haber emetido supuestas irregularidades confirmada, también, la posición justa que asumió el Frente Popular Nacionalista de Santa Cruz y las principales autoridades del Departamento nque teniendo que lamentarse enormes perjuicios al Estado y a Santa Cruz, causados por la ctitud de quienes originaron esta situación, que solo para señalar un aspecto, basta decir ue en la fecha de la adjudicación de la venta del fierro viejo (febrero del año en curso), el recio de los durmientes era de $b. 59.00 por unidad y al presente es de $b. 85.- por determinación de la Resolución Interministerial N° 14.277/74 de 1° de abril del presente año.

La Red Oriental, que en ese entonces hizo convenio por 20.000 durmientes, contando con s recursos de la venta de fierro viejo, debió haber pagado un total de $b. 1.180.000 y ahora endrá que pagar $b. 1.700.000., con una pérdida de 520.000 pesos bolivianos.

Santa Cruz, junio de 1974

LA RED ORIENTAL DE FF.CC.

TERRENO EN VENTA

Zona El Alto 1.380 m2 a pocas cuadras de la Ceja. Ref: Tel. 29332.

CHEQUE EXTRAVIADO

Habiéndose extraviado el cheque N°. 6118 10577 del Bank of América girado a la orden de Monsanto Interamericana Co. U.S.A., comunicamos que éste queda nulo y sin valor.

La Paz, 11 de Junio de 1974

SE NECESITA

Secretaria (o) Ejecutiva (o), con conocimientos de Dactilografía, Taquigrafía, Kardex e Inventarios. Enviar Curriculum Vitae y pretensiones de sueldo a Gerencia General, Casilla 283 - La Paz, hasta el día Martes 11 del pte. mes.

EMPRESA MINERA

Precisa Secretaria Bilingüe Inglés - Castellano y dominio de taquigrafía. Enviar Curriculum Vitae a Casilla 6122.

PIANO STEINWAY 3/4 COLA

Vendo urgente por viaje piano STEINWAY 3/4 cola, excelente estado; tocadiscos, grabadora, filmadora 16 mm. casi nueva. Llamar teléfono 24687 de 15 a 18 horas.

LAS COOPERATIVAS MINERAS SALUDAN A LA F.S.T.M.B.

"11 DE JUNIO DE 1944"

LA FEDERACION NACIONAL DE COOPERATIVAS MINERAS DE BOLIVIA, ofrenda su más rendido homenaje a la histórica fecha del 11 de junio de 1944, que simboliza la fundación de la gloriosa FEDERACION SINDICAL DE TRABAJADORES MINEROS DE BOLIVIA, baluarte indiscutido de las reivindicaciones socio-económicas del trabajadorismo nacional.

Organismo, centro productor cuya trayectoria está íntimamente ligada a las luchas obreras, fue la cuna para el nacimiento de esta organización sindical. Treinta años de vigencia y de experiencia en las cruentas jornadas de masacres, apresamientos, confinamientos y la eliminación física de sus más preclaros conductores, no han podido ni podrán doblar su marcha ascendente en procura de mejores destinos para la clase trabajadora minera, cuyo temple acerado ha sido forjado en las batallas portentosas a todo lo ancho y largo de esta geografía de hambre, miseria y desocupación.

Este admirable sacrificio y espíritu de lucha constituyen el faro que ilumina el difícil pero seguro camino del sindicalismo boliviano y nosotros, cooperativistas mineros, unimismados con nuestros hermanos de clase les decimos "Sólo con el apoyo de los sindicatos obreros la idea cooperativa podrá llegar a conquistar las masas".

¡VIVA LA FEDERACION SINDICAL DE TRABAJADORES MINEROS DE BOLIVIA!

¡GLORIA A LOS TRABAJADORES MINEROS SACRIFICADOS POR LAS REIVINDICACIONES SOCIO-ECONOMICAS!

¡VIVA LA CENTRAL OBRERA BOLIVIANA!

La Paz, junio 11 de 1974

FEDERACION NACIONAL DE COOPERATIVAS MINERAS DE BOLIVIA

Pánfilo Anavi V., PRESIDENTE; Diffel Terrazas M., VICEPRESIDENTE; Modesto Rocha R., TESORERO; Vicente López Q., COORDINADOR COMIBOL; Mario Namzateng J., DIRECTOR; Salomón Trujillo Q., COORDINADOR CNSS

Junta Nacional de Desarrollo Social

DIRECCION NAL. DEL MENOR

COMUNICADO

Nuevamente comunicamos al público que adquirió boletos para la rifa de un automovil "Fiat" industria italiana, que el número premiado fue el.

021379

De acuerdo a lo comunicado oportunamente (el 14 de Mayo pasado) el propietario de dicho cuenta con un plazo de treinta días computables desde esa fecha para hacer efectivo el cobro de su premio, plazo que al expirar anula todo derecho a reclamación.

Por ello, el interesado deberá hacerse presente en las oficinas de "CONAME" (Ed. "Loteria" 4to. piso), a más tardar hasta las 18.30 p.m. del día 14 del mes en curso.

La Paz, 10 de junio de 1974

RELACIONES PUBLICAS

AUSTIN mini

Próxima llegada

reserve el suyo

LINALE y WEISS S.A.

SEÑORA AMA DE CASA

APROVECHE LA GRAN OFERTA DEL AFAMADO GRUPO

QUIMICO INDUSTRIAL SUIZO

'CIBA GEIGY'

Neocid

MATANDO desde hoy las PLAGAS EN SU HOGAR SIN MOLESTIAS Y SIN MATAR SU PRESUPUESTO

elija entre:

NEOCID SPRAY, LIQUIDO, POLVO Y ESPIRALES

COMPRELO EN SU TIENDA PREFERIDA

Representantes y Distribuidores Exclusivos:

HANSA Ltda. LA FIRMA BOLIVIANA DE SU CONFIANZA CON MAS DE 65 AÑOS AL SERVICIO DEL PAIS

DEPARTAMENTO MERCADERIAS Tel. 50878 - YANACOCHA esq. MERCADO

Sucursales: Cochabamba, Oruro, Potosí, Santa Cruz, Sucre, Tarija y Villazón

EL PUEBLO DE BOLIVIA SIGUE APOYANDO AL PRESIDENTE BANZER

TRANQUILIDAD EN ORURO

RECIBIDO

De ORURO Nº 26 Ps. 120 Hs. 1530. Fecha 5 JUNIO/74.-

Hora y fecha de Recepción G4 GARCIA GUTIERREZ MF HS 1700

MININFORMACIONES LA PAZ

ACTIVIDADES LABORALES PUBLICAS PRIVADAS DESARROLLARONSE COMPLETA NORMALIDAD EN CURSO HOY MAÑANA COMO TAMBIEN CORRESPONDIENTES UNIVERSIDAD Y ESTABLECIMIENTOS EDUCACIONALES PUNTO. LOS CENTROS MINEROS SAN JOSE HUANUNI CATAVI SIGLO XX MOSTRARON NORMALIDAD EN SUS LABORES Y COLOCARON A UN PLANO SIN IMPORTANCIA EL GOLPE SUBVERSIVO QUE SE PRETENDIA HOY MADRUGADA BAJO DIRECTIVAS OFICIALES REG. TARAPACA PUNTO EL DESCANSO MERIDIANO DIO LUGAR A SEGUIR VIVAMENTE LAS INFORMACIONES DADAS POR BOLETINES MERIDIANOS CIUDAD Y SEDE GOBIERNO PUNTO MEDIANTE COMUNICADOS UBTO.DIRECCION DISTRITAL PREFECTURA COMANDO DEPTAL MNR CELULA FALANGISTA Y F.P.N. DIERON CUENTA QUE TODO HABIA SIDO NORMAL CIUDAD PROV. Y CENTROS MINEROS Y QUE LA POBLACION NO TUVO QUE AFRONTAR NINGUN DESORDEN Y LAS LABORES LECTIVAS REALIZARONSE FORMA ACOSTUMBRADA PUNTO CMDO. SEGUNDA DIVISION REITERO TODO LO REFERENTE A LA PAZ Y TRANQUILIDAD EN ORURO PUNTO. PREFECTO Y FUERZAS SEGURIDAD MININTERIOR RESALTARON QUE NO EXISTE DETENIDO ALGUNO ESTUVIERA COMPROMETIDO EN GOLPE SUBVERSIVO DEVELADO Y QUE AUTORIDADES DEPTALES. HABIAN TOMADO PREVISIONES NECESARIAS EVITAR FALSOS RUMORES STOP.

DIRECTOR DEPTAL DE PRENSA.

LA CENTRAL CAMPESINA DE "YOTALA" RESPALDA A SU LIDER

CONSIDERANDO Que ,el golpe subversivo provocado por los ambiciosos, desleales y extremistas de la rosca y el comunismo que originaron primero con huelgas de algunos Universitarios y Estudiantes en Sucre y La Paz y luego el intento de golpe, utilizando como instrumentos a Universitarios y Estudiantes; y frente a la Movilización Nacional decretada por la Confederación Nacional de Trabajadores Campesinos de Bolivia y la Federación Departamental Campesina de Chuquisaca; la CENTRAL DE TRABAJADORES CAMPESINOS DE YOTALA,

R E S U E L V E :

I.- Expresar nuestro pleno respaldo a nuestro Líder Gral. Banzer, al Gobierno Nacionalista, a las Fuerzas Armadas y al Frente Popular ofreciendo nuestra firme posición de defensa nacionalista y rechazando todo intento aventurero y antinacional golpista.

II.- Advertimos a los golpistas, a los ambiciosos, a los aventureros del extremismo rojo, que el Gobierno Nacionalista no esta solo, está con las mayorías compesinas del país, con las Fuerzas Armadas, el Frente Popular y el pueblo todo para defender la causa de Bolivia, el Nacionalismo.

III.- No obstante declarada por las autoridades la calma y tranquilidad en todo el país; los campesinos con nuestras organizaciones de bases, nos encontramos movilizados y alertas para defender nuestra causa nacionalista junto a las Fuerzas Armadas mediante el Pacto Militar Campesino.

IV.- Pedimos al Alto Mando y al Gobierno las más drásticas sanciones para los agitadores y subvertores que quisieron llevar a la aventura y a la irresponsabilidad al país entero.-

Viva nuestro Gobierno Nacionalista

Central Campesina de Yotala 7 de junio de 1974.- Caetano López; SECRETARIO GENERAL CENTRAL; Strio. Relaciones; Strio. de Organización; Strio. de Actas; Strio. Prensa; Strio. Milicias; Strio. de R. Agraria; Strio. Educación; Strio. Cooperativas; Sindicato Cancha Pampa; Sindicato Uñala; Sindicato Sihuayo; Sind. Acachilla y otras ilegibles.

VOTO RESOLUTIVO "CENTRAL CAMPESINA CHUQUI CHUQUI"

CONSIDERANDO: Que habiendo agitación subversiva en el seno de los sectores estudiantiles, universitarios, que han venido provocando huelgas, manifestaciones callejeras, muertos fantasmas, y representaciones de elementos cobardes que a nombre de nuestras organizaciones campesinas se han permitido insólitamente hablar, en esas manifestaciones, y acatando el Comunicado de nuestra Federación Dptal. Campesina de movilización y alerta, hemos convocado a esta Concentración.

CONSIDERANDO: Que frente a la concomitancia subversiva de la extrema izquierda, la extrema derecha de la rosca y algunos ambiciosos y desleales, a la patria, a las FF.AA. y a nuestro Líder, que pretendieron una aventura golpista, que los campesinos junto a las FF.AA. y el F.P.N., no permitiremos.

CONSIDERANDO: Que siendo nuestro deber defender la causa nacionalista junto al Gobierno, y las Fuerzas Armadas mediante nuestro Pacto militar campesino, y movilizamos conforme convoca la Confederación Nacional de Trabajadores Campesinos y la Federación Departamental de Chuquisaca, la CENTRAL DE TRABAJADORES AGRARIOS DE "CHUQUI CHUQUI" Provincia Oropeza del Dpto. R E S U E L V E :

Primero.- Censurar y rechazar las actitudes de agitación subversiva y golpista de los Comunistas, de los Rosqueros y de los aventureros que sólo piensan en sus ambiciones personales y se olvidan de servir a la Patria, y desnaturalizar nuestro nacionalismo.

Segundo:- Damos nuestro pleno respaldo moral y material a nuestro Líder Gral. Banzer a su Gobierno y a las Fuerzas Armadas mediante el Pacto Militar Campesino y estamos alertas para movilizarnos al mando de las Unidades Militares para liquidar las ambiciones antinacionales.

Tercero:- Pedimos a nuestras autoridades del Gobierno Nacionalista establecer las más drásticas sanciones para los autores intelectuales y materiales que trataron de crear la intranquilidad y el golpe subversivo.

Cuarto:- Reiteramos nuestra lucha por la defensa de nuestro nacionalismo y rechazar la rosca, el comunismo y las ambiciones antinacionales.

Central Chuqui Chuqui, 6 de junio de 1974.- Darío Lanza, Strio. Gral.; Strio. de Relaciones; Strio. de Organización; Strio. de Actas; Sindicato La Compuerta; Sindicato San José; Sindicato Tanal; Sindicato Alberguires; Sindicato Gvejaries; Sindicato San Lucas; Sindicato Naranjos; Sindicato Helenar y otros ilegibles.-

PRONUNCIAMIENTO DE LA CENTRAL "LA PALMA"

CONSIDERANDO: Que la Central de Trabajadores Campesinos de "La Palma" Provincia Oropeza del Dpto. de Chuquisaca, frente a la advertencia recibida de nuestra Federación Dptal. para mantenernos movilizados y alertas para defender nuestra causa Nacionalista de nuestro Líder el Gral. Banzer, hemos convocado a esta concentración.

CONSIDERANDO: Que frente a los hechos ocurridos y provocados primeramente con huelgas de algunos Universitarios y Estudiantes en la ciudad de Sucre, y el intento de complot de la ciudad de La Paz, provocados por aventureros, ambiciosos del Poder, y la actitud de subversión de los Extremistas Rojos y los Rosqueros de la Derecha, que trataron de utilizar como instrumento a Estudiantes y Universitarios; y buscaron crear la intranquilidad LA CENTRAL CAMPESINA DE LA PALMA:

R E S U E L V E :

1.- Respaldar moral y materialmente a nuestro Líder y Presidente Gral. Banzer, al Gobierno Nacionalista, a las Fuerzas Armadas de la Nación y al Frente Popular Nacionalista, poniéndonos movilizados y a disposición del Comando de la Guarnición Militar de Sucre para salir a defender nuestra causa Nacionalista.

TARABUCO

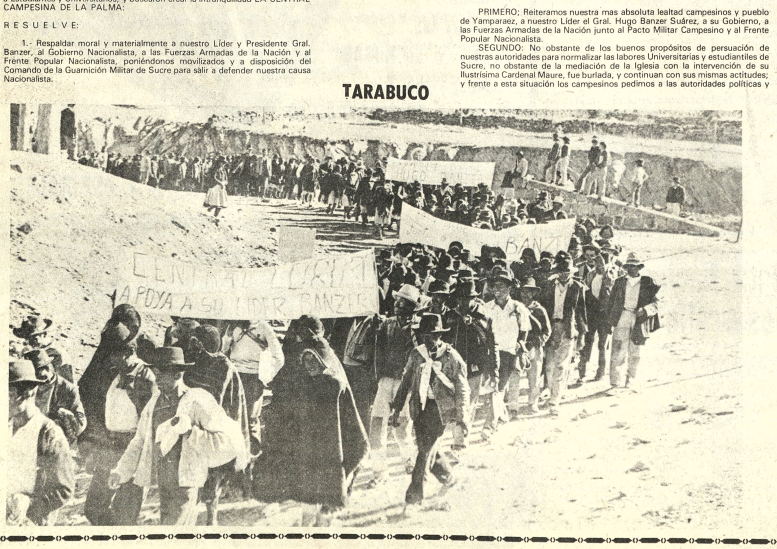

YAMPARAEZ

2. Reiteramos nuestra acción positiva del Pacto Militar Campesino, y rechazamos las expresiones del mentiroso y cobarde elemento que aprovechando la agitación de Universitarios quizo disfrazarse y representar a nuestras Organizaciones Campesinas.

3. Pedimos a nuestro Gobierno Nacionalista que frente a estos hechos de provocación y deslealtad dicte medidas enérgicas para de una vez por todas eliminar estos brotes subversivos y castigar con la máxima energía a los autores y cómplices.

4. Advertimos a la Extrema izquierda comunista y a la extrema derecha rosquera, y a los antipatrias que se prestan a juegos sucios que los Campesinos defenderemos la causa nacionalista junto a nuestro Líder Gral. Banzer, las FF.AA. y el Frente Popular Nacionalista y no permitiremos ningun sistema extremista.

Viva el General Hugo Banzer Suárez

Central La Palma 6 de junio 1974.- Strio Gral. Central; Strio. Relaciones; Strio. Organiz.; Strio. General El Chaco; Sindicato Agrario Media Luna y otros ilegibles.

PRONUNCIAMIENTO DE TARABUCO

CONSIDERANDO: Que frente a las actitudes de franca agitación subversiva de los extremistas comunistas en concomitancia con la rosca de derecha utilizando a algunos Universitarios, y Estudiantes pretenden desnaturalizar nuestro nacionalismo e implantar el Comunismo de Moscú o de Fidel Castro.

CONSIDERANDO: Que mientras los campesinos trabajamos escuelas, caminos, postas sanitarias poniendo nuestro esfuerzo con dinero, con trabajo y con materiales; produciendo en la tierra para mantener al pueblo, esforzándonos en superarnos; no es posible que los hijos de los rosqueros o de los sirvientes del comunismo que son sus hijos algunos Universitarios o Estudiantes flojos, olviden cuanto cuesta al pueblo y al Gobierno darles profesión de médicos, abogados, ingenieros o maestros y esa plata quien pone sino somos en su mayoría los campesinos?

CONSIDERANDO: Que no obstante del Estado de sitio y la tolerancia de nuestras autoridades que han extremado todos los medios para reflexionar a Universitarios y Estudiantes para que suspendan la huelga e incluso han burlado la buena Fe de nuestro representante de la Iglesia Católica Cardenal Maure, continuando con manifestaciones de desafío al Gobierno, con discursos mentirosos, haciendo aparecer muertos fantasmas, y utilizando a picaros agitadores como representantes campesinos.

CONSIDERANDO: Que frente a estos hechos de provocación al Gobierno Nacionalista, los campesinos de la Central de Tarabuco

RESUELVE:

PRIMERO: Declaramos nuestro respaldo integro moral y material a nuestro líder y Presidente de la República Gral. Hugo Banzer Suárez, a su Gobierno y a las Fuerzas Armadas leales al Gobierno y al Frente Popular Nacionalista, y mantenemos en pié nuestra actitud de movilizarnos para defender nuestro nacionalismo y rechazar todo intento subversivo de extremistas rojos, rosqueros.

SEGUNDO: Reprochamos la acción concomitante del Golpe Subversivo de algunos Jefes Militares ambiciosos y desleales del Regimiento Tarapacá de la ciudad de La Paz y pedimos al Alto Mando Militar las más drásticas sanciones.

TERCERO: Frente a la actual situación, y en defensa de nuestro Nacionalismo pedimos a las Autoridades Políticas, Educacionales, tomar medidas enérgicas para normalizar las actividades educativas, y determinar las sanciones mas enérgicas para los agitadores -que deben ser juzgados de acuerdo a la Ley de Seguridad del Estado.-

CUARTO: Declaramos movilizacion total de todos los hermanos campesinos junto a las Fuerzas Armadas leales al Gobierno y nos ponemos a disposición de los Comandos Divisionarios o Grandes Unidades mediante el Pacto Militar Campesino para respaldar y defender a nuestro Gobierno Nacionalista.

Tarabuco junio 1974.- Viva nuestro Líder Gral. Banzer.- Viva nuestro Nacionalismo Revolucionario.- Abajo el extremismo, la rosca y los traidores.- Dionicio Saavedra, Coordinador Sindical Campesino; Manuel Hera, Sind. Mollemayu; Pastor Avendaño, Sindi. Hurak Puncu; Constantino Cervantes, Villa Vila; Leandro Albis, Sind. Siénega; Félix Céspedes, Dirigente de Lupiara; Marcelo Rivera, Thaya Huaco; Alejandro Sandagorda, Kara Kara y otras ilegibles.

DECLARACIÓN DE APOYO DE YAMPARAES AL GOBIERNO NACIONAL

CONSIDERANDO: Que frente a los actos subversivos, originados con la huelga de Universitarios, Estudiantes, y el intento de golpe de algunos militares desleales a la Patria, ocurrido en la madrugada de hoy en la ciudad de La Paz; La Central de Trabajadores Campesinos de Yamparáez, indignados de estos hechos que comprometen la intranquilidad del país, y de nuestro Líder y Presidente de la República Gral. Hugo Banzer Suárez.

D E C L A R A M O S:

PRIMERO; Reiteramos nuestra mas absoluta lealtad campesinos y pueblo de Yamparaez, a nuestro Líder el Gral. Hugo Banzer Suárez, a su Gobierno, a las Fuerzas Armadas de la Nación junto al Pacto Militar Campesino y al Frente Popular Nacionalista.

SEGUNDO: No obstante de los buenos propósitos de persuación de nuestras autoridades para normalizar las labores Universitarias y estudiantiles de Sucre, no obstante de la mediación de la Iglesia con la intervención de su Ilustrísima Cardenal Maure, fue burlada, y continuan con sus mismas actitudes; y frente a esta situación los campesinos pedimos a las autoridades políticas y educativas, Rector de la Universidad, Directores de la Normal y Colegios, y Maestros tomar medidas enérgicas para normalizar las clases.

TERCERO: Pedimos que los infractores de estos hechos sean castigados severamente conforme a la Ley de Seguridad del Estado.

CUARTO: Declaramos movilización y alerta de nuestras organizaciones de bases para actuar junto a las Fuerzas Armadas y nos ponemos a disposición de las unidades militares para defender nuestra causa que es el nacionalismo y rechazar todo intento comunista, rosquero y desleales a la Patria, a la institución armada y al pueblo.

Viva el Gral. Hugo Banzer Suárez.- Yamparaez, 5 junio 1974.- Corregidor.- Central Campesina Yamparaez, Sub. Central de Labadero.

Guillermo Valencia, Sindicato de Alcántari; Isaac Yucra, Sindicato de Acharani; Santiago Urquizu, Sindicato Llaquez; Victor Soliz, Sindicato Huraymparaez; Delfin Culipa, Sindicato Pamapa Yamparaez; Juan Soliz, Sindicato de Esquiema; J. Santos T., Sindicato de Huasi Cancha; Máximo Gutierres, Sindicato de Rachuquiro; Adolfo Arancibia, Sindicato de Cktiquilla; Luis Salazar, Sindicato de Tota.

CITACIÓN URGENTE

La FEDERACION DEPTAL. DE TRABAJADORES CAMPESINOS DE CHUQUISACA, de acuerdo a nuestra visita realizada con el señor Mayor Hugo Bozo Alcocer, Coordinador Nacional del Pacto Militar Campesino; cita a todos los Sindicatos con sus Bases de la CENTRAL "CHUQUI CHUQUI" hacerse presentes a la concentración masiva de apoyo a nuestro Líder Gral. Banzer, a su Gobierno y las Fuerzas Armadas, y rechazar las huelgas de los Estudiantes y Universitarios que están en el plan de subversión contra nuestro Gobierno Nacionalista, dirigidos por los rojos extremistas del comunismo y la rosca.

En consecuencia, deben concentrarse en la Central de "Chuqui Chuqui" el día jueves 6 del presente mes, a horas 12.00. Se recomienda la asistencia de todos los sindicatos puntualmente. Al que asistiremos con las Autoridades.

Sucre, 4 de junio de 1974.

My. Hugo Bozo A.
COORDINADOR NACIONAL DEL
PACTO MILITAR CAMPESINO

Otra firma ilegible.

COMUNICADO

La Federación Dptal. de Trabajadores Campesinos de Chuquisaca, frente a la cobarde actitud de algunos traficantes que usando el nombre de nuestras Organizaciones Campesinas han intervenido en los discursos de subversión Universitaria de hoy en la mañana en la zona de SURAPATA; dichos elementos no representan a las organizaciones campesinas y menos a la Federación Dptal., consiguientemente pedimos a las autoridades la severa investigación y las sanciones más enérgicas; y advertimos a los agitadores infiltrados en la Universidad y Estudiantado, que los campesinos no toleramos estas artimañas comúnmente utilizadas por los extremistas rojos.

Asimismo advertimos a los Setrios. de las Centrales, Sub Centrales y Strios. Generales de los Sindicatos mantengan en sus distritos un riguroso control sobre personas ajenas o extrañas al campesinado, debiendo en casos probados apresarlos y poner a ordenes de las autoridades correspondientes para que sean drásticamente sancionados, aplicando la Ley de Seguridad del Estado, y el estado de sitio.

Sucre, 4 de junio 1974

Pascual Goamon.
STRIO. GRAL. FED. DEPTAL. CAMPESINA
Chuquisaca

E. Gutiérres, Strio. Conflictos F.S.T. Ch.; Ortega; Valentín Dorgle.

FEDERACIÓN DPTAL. DE TRABAJADORES
CAMPESINOS DE CHUQUISACA

PRONUNCIAMIENTO

Frente a los aprestos subversivos de la extrema derecha y la extrema izquierda, que buscan crear el caos, la anarquía y el desórden en el pueblo de Chuquisaca, utilizando a las Universitarios y Estudiantes en general, como instrumento para lograr sus pretenciones de derrocar al Gobierno Nacionalista y Líder del Campesinado Gral. Hugo Banzer Suárez, para nuevamente ensangrentar la patria e implantar el Comunismo de Moscú, Pekín o La Habana y desnaturalizar nuestra convicción nacionalista, la Federación Dptal. de Trabajadores Campesinos, las Organizaciones de las Centrales, Sub-Centrales, Sindicatos Agrarios,

RESUELVEN:

PRIMERO: Organizar la movilización masiva para repeler toda la acción subversiva en la ciudad de Sucre, si no deponen las actitudes conspirativas utilizadas con los Universitarios y Estudiantes.

SEGUNDO: Declaramos nuestro apoyo moral y material a nuestro Líder y Presidente de la República Gral. Hugo Banzer Suárez, a su Gobierno, a las Fuerzas Armadas de la Nación, consecuentes con la acción del Pacto Militar Campesino, para fortalecer y garantizar la tranquilidad del país.

TERCERO: Aclaramos a la opinión pública de Sucre que nuestra acción de hecho será ejecutada contra los subvertores y no así contra el pueblo mismo, porque comprendemos que el pueblo de Chuquisaca, consciente con su responsabilidad de defensa a la causa nacionalista, podrá sumarse a la acción de los campesinos.

CUARTO: Declaramos, que nuestra posición es firme para defender nuestro nacionalismo y rechazar al comunismo.

QUINTO: Comunicamos a todas las organizaciones de Bases, que a partir del momento nos declaramos movilizados y alertas para marchar hacia la ciudad de Sucre en defensa de nuestra patria.

Sucre, 31 de mayo de 1974.

PASCUAL GAMON, Strio. Ejecutivo; Máximo Chavarría, Strio. Gral.; Erasmo Ramírez, Strio. Conflictos; Ramón Muñoz, Strio. Vinculación; Caetano López, Strio. Organización.

PRONUNCIAMIENTO

Frente a los brotes subversivos que pretendlan sorprender a nuestro Líder, a las Fuerzas Armadas y al Frente Popular Nacionalista, y cumpliendo el llamado de la Confederación Nacional de Trabajadores Campesinos, la Central Campesina de Tujsupaya:

RESUELVE:

1.- Apoyamos moral y materialmente a nuestro Líder el Gral. Banzer y respaldamos la causa nacionalista.

2.- No permitiremos jamás ni al comunismo ni a la rosca, y defenderemos nuestra tierra, unidos todos los hermanos campesinos de Bolivia, saldremos si es necesario a luchar junto a las Fuerzas Armadas mediante el Pacto Militar Campesino.

3.- Advertimos a los aventureros, a los extremistas que nuestro Gobierno no está solo, está junto a las Mayorías Campesinas y está junto a todo el pueblo de Bolivia.

4.- Pedimos las sanciones ejemplares para castigar a esos ambiciosos, a los antipatrias que trataron de derrocar a nuestro Gobierno.

Central Tujsupaya, 7 de junio 1974

Pascual Gamon M., Strio. Ejecutivo de la F.D.T.C.Ch.; Ambrosio Taboada, Strio. General, Central Tucsupaya; Cayetano Lopez D., Strio. Organización de la F.D.T.C.Ch.; Strio. General, Sindicato Lajastambo (huella digital) ; Strio. General, Sindicato Karapunco (huella dirigital) ; Strio. Vocal (ilegible) ; Strio. General, Sindicato La Esperanza (huella digital) ; Strio. General, Sindicato Arañuez (huella dirigital) ; Strio. General, Sindicato Barranco (huella digital) ; Julian Condo, Strio. General, Sindicato Llinphy; Toribio Vedia, Strio. General Sindicato "Cancha Pampa"; Strio. General, Sindicato Aldana (huella digital) ; Strio. General, Sindicato Alegría (huella digital) .

Nueva batalla del hombre por la conquista del mar

CARACAS, 10 (AP).- El hombre ha iniciado una nueva batalla por la conquista del mar y su inmenso cofre con riquezas biológicas químicas y geológicas que podrían alimentar a 30.000 millones de personas y superar la escasez mundial de petróleo durante muchos años.

Los mares y océanos, que representan el 71 por ciento de la superficie terrestre tienen reservas petroleras, para la explotación inmediata, calculadas en 60.000 millones de barriles y 14.000 millones de metros cúbicos de gas.

Pero las naciones en vía de desarrollo "temen que esas impresionantes riquezas" se conviertan en patrimonio exclusivo de las grandes potencias económicas y se "perpetue la existencia de pueblos inmensamente ricos junto a pueblos inmensamente pobres", según manifestó un diplomático.

La Tercera Conferencia de las Naciones Unidas sobre el Derecho del Mar que se inicia el próximo 20 de junio en Caracas servirá para que 150 países prosigan su lucha por la soberanía de las riquezas marinas.

Esta Conferencia, que se dice será la más grande que se haya efectuado en el mundo, también representa un nuevo enfrentamiento entre las naciones industrializadas y las que están en vía de desarrollo. Los países del llamado Tercer Mundo que actualmente son 95- traen una tésis sobre anchura marítima y soberanía de los países ribereños que es muy semejante a la teoría sobre el Mar Patrimonial.

El concepto de Mar Patrimonial es una nueva tesis dentro de la ciencia del Derecho del Mar que implica una solución transaccional entre las posiciones extremas que existen actualmente.

Países como los Estados Unidos y otros desarrollados han sostenido tradicionalmente un límite de tres millas para la soberanía y jurisdicción exclusiva del estado ribereño, que es lo que en los días de los barcos de madera tenía como alcance promedio una bala de cañón.

Las naciones en desarrollo consideran que la soberanía se extiende a 200 millas contadas a partir de la costa.

Uno de los expertos de las Naciones Unidas definió así los conceptos que existen sobre soberanía:

--Un mar territorial con soberanía y jurisdicción exclusiva del estado ribereño sobre la zona y sus recursos, con la única limitación del paso inocente y una anchura de 2 millas.

--Una zona económica denominada Mar Patrimonial, con una extensión máxima de 200 millas contadas a partir de la costa. En esta zona se mantendrá la libertad de navegación y sobrevuelo, o el derecho de tender cables y tuberías submarinas. El estado ribereño tendrá, sin embargo, derechos exclusivos sobre todos los recursos naturales que en ella se encuentren, es decir, tanto en el suelo, subsuelo así como en las aguas suprayacentes.

--El concepto de Plataforma Continental no desaparece con la noción de Mar Patrimonial aunque de hecho queda comprendido dentro de esta noción. El Mar Patrimonial abarca la mayor parte de las áreas sobre las cuáles los distintos estados tienen derecho a título de Plataforma Continental, no obstante, en el caso de que la Plataforma Continental, no quede cubierta por el Mar Patrimonial, esta se extenderá hasta la emersión continental.

LIBERADOS.- Dublin 10 (AP).-- Los Condes de Deneughmere que fueron secuestrados la semana pasada cuando ambos estaban en su residencia, fueron liberados hoy, después de una intensa búsqueda por parte de la policía. (Radiofoto AP especial para PRESENCIA).

Auge del tráfico de heroína inquieta a los Estados Unidos

WASHINGTON,-- 10 (AP).-- Después de dos años de declinación, el tráfico de heroína en los Estados Unidos está en auge: Y México ha reemplazado a Europa como fuente principal de narcóticos.

Funcionarios de agencias federales antidrogas dicen que la heroína es refinada de plantas de amapola cultivadas en el occidente de México y embarcadas a través de la frontera.

Al mismo tiempo hay un gran incremento en el comercio de marihuana desde fuentes establecidas desde hace largo tiempo en México, provocando toda esta actividad una severa campaña contra el contrabando a lo largo de la frontera de 2.250 kilómetros

Algunos funcionarios reconocieron que los esfuerzos del gobierno de Estados Unidos por enfrentar la ilícita actividad han sido impedidos, hasta cierto punto, por trabas burocráticas entre las diversas agencias que tienen que ver con el control de narcóticos.

Una cuestión paralela en esta costante disputa ha sido la cantidad de drogas que entra a Estados Unidos desde fuentes extranjeras.

El servicio de aduanas, que ha concentrado sus principales esfuerzos contra el tráfico de marihuana mexicana, sostiene que el tráfico de heroína procedente de ese país es sumamente escaso. Aunque la heroína sigue siendo principal prioridad debido a su peligro, los agentes de aduanas dicen que las drogas sintéticas son su principal preocupacion actual.

Pero la agencia de vigilancia de drogas, dependencia del Departamento de Justicia fundada hace un año y con quien las aduanas han chocado más de una vez, dice que México ha llegado a ser fuente de casi el 50 por ciento de la heroína que llega a Estados Unidos.

No hay peligro para triunfo de Schmidt en las elecciones

HANNOVER, ALEMANIA, 10 (AP) - Una elección pendiente no puede poner en peligro la reñida victoria en la elección de baja Sajonia que obtuvo ayer la coalición del nuevo canciller Helmut Schmidt en su primera rueda de popularidad en las urnas, sostuvo hoy la oficina electoral de Hannover.

Los social demócratas de Schmidt, encabezados por su predecedor Willy Brandt, ganaron 67 bancas en el parlamento estatal de Hannover, y su socio minoritario en la coalición, el Partido Demócrata Libre del Canciller Hans-Dietrich Genscher 11 para obtener un triunfo de 78-77 sobre la unión conservadora demócrata cristiana.

Un vocero dijo que incluso aunque todos los 46.000 votantes inscritos en el distrito electoral Northeim, convocados el 23 de junio, votaran por los demócratas cristianos de oposición, no cambiarían la tendencia en favor de los conservadores.

Soldados de la ONU llegaron a Golán para control de paz

TEL AVIV, 10 (AP).- Novecientos soldados de Perú y Austria, integrantes de unidades de montaña en las fuerzas de seguridad de las Naciones Unidas, han llegado a las altura del Golán para asumir posiciones en la zona de contención fijada por el acuerdo de repliegue, según fuentes de la ONU.

Se cree que los 1.250 hombres estipulados por el acuerdo están en sus posiciones en pocos días, dijeron las fuentes.

Las fuerzas israelies han comenzado a retirarse del territorio sirio ocupado en octubre a la línea de tregua fijada por el acuerdo y grupos de ingenieros construyen nuevos caminos y vallados y colocan minas alrededor de las nuevas fortificaciones, dijo la radio del Estado de Israel.

La radio agregó que las tropas israelies disponen defensas antitanques al Oeste de Kuneitra, capital de las alturas del Golán, y abren una furnia entre la colonia israeli de Ein Zivan y la ciudad Siria.

Un vocero del gobierno israeli dijo hoy que el viernes concluirá la primera etapa de la evacuación.

La segunda etapa, durante la cual Israel evacuará el sector sur del territorio sirio ocupado en octubre, comenzará el 18; la tercera se iniciará un día después y concluirá el 23 con la evacuación del estratégico Monte Hermon, Kuneitra y el cruce de Rafid, en el extremo sur de la nueva línea de tregua. Ambas partes deberán haberse replegado a sus nuevas posiciones antes del 26.

Maycría de venezolanos respaldan medidas económicas del gobierno

CARACAS, 10 (AP).- Las reformas económicas y sociales introducidas recientemente por el gobierno del presidente Carlos Andrés Pérez han recibido el apoyo de un 70 por ciento de los venezolanos, según una encuesta imparcial, aunque ahora enfrenta varias amenazas de huelgas.

La orientación "venezolanista" que ha dado el Presidente Pérez a su gobierno centro-izquierdista parece ser uno de los factores que más han influido en el aumento de su popularidad, lo mismo que la lucha contra el crimen y el hambre.

La energía demostrada en la aplicación de diversas medidas disciplinarias también es considerado como un factor positivo en los tres primeros meses del gobierno de acción democrática.

Mas de 1.000 establecimientos comerciales - cines, restaurantes, cafeterías, expendios de alimentos y bares- fueron cerrados en los últimos 20 días por no cumplir con las normas sanitarias o de policía existentes.

En todo el país fueron clausurados definitivamente un millar de bares, hoteles o lenocinios por estar cerca de escuelas, iglesias o centros culturales, lo mismo que al lado de las carreteras.

Más de 20.000 conductores de taxis cuyos vehículos no les pertenece, están recibiendo préstamos del gobierno para adquirirlos y sólo los taxistas propietarios podrán conducirlos.

Fueron prohibidos los vendedores ambulantes que trabajan en las calles más concurridas de las principales ciudades y se ordenó una limpieza general de todos los sectores que se hallaban en estado de desaseo.

También se reglamentaron las ventas a crédito con un límite del 12 por ciento anual de intereses. Todos los productos que se expendan deben tener especificado su valor de venta al contado y a crédito.

Un aumento general de salarios que oscila entre el 25 por ciento para los de menores ingresos y el cinco por ciento para los que reciben hasta 1.160 dólares mensuales entró en vigencia esta semana junto con una extensión por tiempo indefinido de la congelación de todos los precios de bienes y servicios.

Pero las medidas económicas y sociales han repercutido inicialmente en el aumento de la tasa de desempleo que anteriormente era calculada en un ocho por ciento.

Aún cuando se decretó junto con el aumento de salarios una inmovilidad de los trabajadores por 80 días, varias centrales sindicales denunciaron que en las tres semanas anteriores a la promulgación de los aumentos, quedaron cesantes unos 30.000 trabajadores de empresas que dedican no poder absorber el alza en sus nóminas de empleados.

Pero el gobierno considera que en los próximos cinco años se crearán 50.000 nuevos empleos con el mayor crecimiento de la industria.

Por otra parte, los maestros y profesores de la enseñanza pública anunciaron que declararán una huelga nacional si el gobierno no les concede un aumento de sueldos superior al decretado la semana pasada para todos los trabajadores venezolanos.

En caso de concretarse la huelga pondría en peligro el año escolar de unos dos millones y medio de estudiantes de primaria y secundaria cuyo año lectivo termina el próximo mes.

Prestigioso diario dejó de publicarse en Brasil

RIO DE JANEIRO 10 (Ap.- El prestigioso periódico Correio da Manha de Rio de Janeiro se convirtió hoy en el segundo diario de la ciudad que cesa de publicarse en menos de dos meses.

Correio da Manha, de 73 años, que en un tiempo fue considerado uno de los periódicos principales y más influyentes de Brasil, había bajado de una estimada circulación de 85.000 a 3.000 ejemplares. Se dijo que ello se debió a una compleja disputa legal entre los dueños originales y un grupo de hombres de negocios que dirigió el periódico por cinco años.

Fue el segundo matutino de Rio en dejar de circular en menos de dos meses. El pasado 28 de abril, el órgano principal del más grande imperio latinoamericano de comunicaciones, O Jornal, cesó su publicación unos meses antes de su 50 aniversario de fundación.

Al igual que "O Jornal" el organo principal del imperio de asociados "Correio Da Manha luchaba por mantenerse a flote en una ciudad con otros diez diarios en medio de incrementos en los costos de papel, personal y comunicaciones.

Pero el cese en la publicación de Da Manha también involucró una encarnizada lucha entre la propietaria original del periódico señora Niomar Muniz Sodre y un grupo de hombres de negocios en construcción, que habían contratado el arriendo del periódico en Oxom.

Al expirar el contrato el sábado, el grupo Ecos trató de devolver, simbólicamente, las llaves del periódico al hijo de la señora Sodre, Antonio. Acompañado de un abogado, Sodre rehusó aceptar las llaves, aduciendo que cláusulas del contrato de alquiler no habían sido cumplidas.

En un editorial en primera página, el grupo Ecos alegó que había alquilado el periódico en 1969 cuando estaba "al borde de la bancarrota" y había inyectado "inversiones en masa, quizás las más grandes hechas en la prensa brasileña en los últimos diez años".

Según uno de los directores de Ecos, Mario Alencar, el grupo gastó 35,4 millones de cruzeiros (mas de cinco millones de dólares) durante su contrato de alquiler.

Dijo que había fracasado debido a los "costos de operación y por la permanente y abierta campaña de difamación contra aquellos que estaban luchando por salvar a Correio da Manha"

En su respuesta, los propietarios originales alegaron que el periódico tenía "un desastroso déficit en operaciones" calculado en 10.5 millones de cruzeiros (15 millones de dólares) y estaba envuelto en varios juicios iniciados por el Seguro Local del gobierno, sus empleados y compañías privadas.

El asunto será entregado ahora a los tribunales brasileños para su arreglo.

Mientras tanto, 182 empleados algunos de ellos con 20 años de servicios en el periódico quedaron sin trabajo.

Buena noticia para Hombres

En los primeros sintomas de DEBILIDAD SEXUAL, falta de vitalidad, y otros trastornos frecuentes en el hombre, las grageas OPOVITAM restablecen su VIGOR SEXUAL.OPOVITAM es una nueva y mejorada formula de BIOSANTE LABORATORIES de NEW YORK, que contiene EXTRACTO TESTICULAR y otras substancias glandulares sexuales masculinas.

OPOVITAM es muy eficaz en casos de DEBILIDAD SEXUAL, ESTADOS DEPRESIVOS FISICOS Y EMOCIONALES, FALTA DE MEMORIA, y otros sintomas de prematura decadencia en el Hombre. Vuelva a sentirse joven y animoso para todo . . . Refuerce su Vigor Varonil. . .

F.S.B.
CONVOCATORIA

Por disposición de la Jefatura de Falange Socialista Boliviana se convoca con carácter de urgencia a los Secretarios Regionales y Sub-Secretarios de las Células de toda la República, a una reunión extraordinaria de análisis político del momento actual, la misma que se inaugurará el día miércoles doce del presente mes, en esta ciudad de La Paz.

La Paz, 8 de Junio de 1974

GUSTAVO STUMPF BELMONTE
JEFE EN EJERCICIO DE F.S.B.

INSTITUTO MATEMATICO
VACACIONES UTILES
REPASO: MATEMATICAS-FISICA-QUIMICA, PARA ALUMNOS MEDIOS, INTERMEDIOS y BASICOS.
Pida informes e inscriba hoy mismo a su hijo (a) .
AV. MCAL. SANTA CRUZ 1295 - 2º. PISO - TELEF. 21477 ESQ. COLON

Gran liquidación
Refrigeradores argentinos marca Crendes - Panoramic 10, 12, 14 pies.
Zoila Flores 1290.

Gool..!
Viva la emoción del Mundial en su propia casa con...
ZENITH
INDUSTRIA NORTEAMERICANA
SERVICIO REPUESTOS GRATIS
UHF
EL UNICO TELEVISOR PREPARADO PARA RECIBIR VIA SATELITE
PARA COOPERATIVAS SINDICATOS Y GRUPOS
24 meses plazo
Sin cuota inicial

SALUDO A LA F.S.T.M.B.
EN SU ANIVERSARIO

Dentro el proceso de formación del Movimiento Sindical Boliviano, la creación de la Federación Nacional de Mineros reviste una importancia incuestionable, puesto que la actividad minera es la más importante de la economía de nuestro país.
En el gobierno Villarroel - M.N.R., se dan los primeros pasos en la organización de las instituciones sindicales, entre ellos la creación de la F.S.T.M.B., que en estos treinta años ha asumido un rol preponderante dentro del obrerismo organizado.
A todos los organismos sindicales del sector minero y en especial a su entidad matriz mis deseos de bienestar y exito en la labor de conducción sindical.

La Paz, 10 de junio de 1974

Erick L. Cardenas del Castillo
SUB-SECRETARIO DE MINERIA Y METALURGIA

Caja Nacional de Seguridad Social
COMUNICADO A LAS EMPRESAS

1.- De acuerdo con el Artículo 28 del Decreto Ley 11477, se comunica a las empresas deudoras por aportes devengados, que tengan Notas de Cargo en proceso, Notas de Cargo ejecutoriadas, Convenios y Notas de Aviso, impagas puedan cumplir sus obligaciones netas sin recargos de intereses, multas y gastos judiciales, hasta el día 30 de Junio del año en curso.
Las obligaciones que no fueran canceladas dentro el plazo fijado, serán recargadas con las sanciones de Ley.
1.- Asimismo se hace saber, que se otorga el plazo de 30 - (Treinta) días para la presentación de planillas de todas las empresas que estando sujetas al campo de aplicación del Código de Seguridad Social, hubieran omitido esta obligación.
Pasado el plazo señalado la C.N.S.S. practicará liquidaciones de aportes devengados por Tasación de oficio con el cargo de aportes brutos sin deducciones, cobrándose sus importes por la vía coactiva con los recargos de multas, intereses y gastos judiciales.

La Paz, Junio de 1974
DEPTO NAL. RELACIONES PUBLICAS

7º CAMPAMENTO NACIONAL
20 AL 27 DE JUNIO
En Sud Yungas
ASOCIACION de GUIAS/SCOUTS DE BOLIVIA

VARTA ESPECIAL
LA PILA VERDADERAMENTE ESPECIAL
VARTA
POR SU DURACION Y RENDIMIENTO
Búsquela en su tienda preferida
Ventas al por mayor:
HANSA Ltda.
LA FIRMA BOLIVIANA DE SU CONFIANZA CON MAS DE 65 AÑOS AL SERVICIO DEL PAIS
DEPARTAMENTO MERCADERIAS
Tel. 50878 - YANACOCHA esq. MERCADO

Está garantizada provisión de azúcar para el consumo interno

Está garantizada la provisión de azúcar para el consumo interno, pues sólo los excedentes serán exportados al mercado internacional, informó un vocero del Comité Nacional de Estudio de la Caña y el Azúcar (CNECA).

Los ingenios del país reunieron sus cupos y destinaron un total de 3.000.000 de quintales para el mercado interno.

Con esa cantidad no sólo se tiene garantizado el consumo nacional sino que se da un margen para evitar cualquier tipo de escasez, agregó el vocero de CNECA.

Informó también que en los últimos meses, desapareció la presión que se observó sobre el producto a finales del año pasado y principios de éste, durante "una falsa demanda" que provocó nerviosismo entre los consumidores y "artificiales períodos de escasez" debidos a que los intermediarios tendían a ocultar el azúcar que compraban de las distribuidoras.

En CNECA se opina que el fenómeno no volverá a producirse, pues los precios internos han sido equilibrados en relación a los del exterior.

El año pasado y a principios del actual existió un fuerte contrabando de azúcar hacia los países vecinos, a causa de que el precio nacional para ese producto era muy bajo en relación al vigente en el mercado internacional.

Respecto a la exportación, el vocero de CNECA dijo que alrededor de 900 mil quintales serán exportados este año al mercado internacional; además, a Estados Unidos se enviarán 600 mil quintales, en cumplimiento de la cuota anualmente asignada al país.

Maquinaria agrícola para la Universidad Mayor de San Simón

El Ministro de Asuntos Campesinos y Agropecuarios, Cnl. Alberto Natusch Busch, entregó a la Universidad Mayor de San Simón de la ciudad de Cochabamba un stock de maquinaria e implementos agrícolas.

La maquinaria e implementos agrícolas comprenden una segadora de pastos marca "David Brown MT13 de cinco pies de corte; un rastrillo para pastos "D.B. Wrenkin", de descarga posterior; una pieza rastra de 28 discos "D.B. Teasdale" de cuatro secciones; una cultivadora de nueve dientes rígidos regulables, modelo "CR-31" con control de profundidad; una pieza cultivadora de once dientes rígidos regulables, modelo "CR-38" con ruedas regladoras y un espolvorizador marca "Delordm P3" a motor de carretilla.

El Rector de la Universidad de San Simón, Dr. Walter Pereira Reynolds, en nota dirigida al Ministro Natusch Busch, agradece por la valiosa cooperación a esa Superior Casa de Estudios y señaló que la misma es debidamente apreciada por catedráticos y alumnos, por cuanto contribuirá, en forma eficaz, al mejoramiento de los planes de enseñanza de la carrera de Ciencias Agrícolas.

La entrega fue realizada por el Ministro de Asuntos Campesinos y Agropecuarios el pasado fin de semana, en presencia de representantes de la oficina de bienes nacionales y otras autoridades de la ciudad de Cochabamba.

Aclaración sobre los hechos ocurridos la semana pasada

El Gral. Oscar. Adriázola, Comandante de la Fuerza Aérea Boliviana, nos ha hecho conocer su discrepancia con varios puntos contenidos en la narración que, sobre los sucesos ocurridos la semana pasada durante el golpe revolucionario frustrado publicó nuestro diario anteayer, domingo.

El Gral. Adriázola apuntó que varios aspectos no corresponden a lo que realmente de produjo. Advirtió, sin embargo, que, por el momento, se halla imposibilitado de proporcionar detalles al respecto, ya que hay informaciones que no deben darse todavía a publicidad.

Hizo notar, sobre todo, que había un grave vacío en la narración, en cuanto toca a la actuación de la Fuerza Aérea. Aunque sin dar detalles -por la razón anotada- el Gra. Adriázola dijo que uno de los momentos decisivos se vivió en el Grupo Aéreo de Caza cuya actuación fue determinante para que el golpe subversivo fallara. La Guarnición Aérea de El Alto, obró con energía para frenar el plan subversivo.

Observó, al mismo tiempo, que no se había reconocido la importancia que tuvo la actuación de todas las fuerzas leales al gobierno, especialmente las del Regimiento Colorados.

De manera concreta, desmintió que en algún momento, los miembros del Comando Conjunto hubieran estado presos; por el contrario, dijo, ellos dirigieron sin discontinuidad las operaciones que se realizaron sin perder, en ningún momento, el control de la situación.

Anunció que posteriormente, se podrá dar a conocer una versión completa y oficial de todo lo ocurrido.

.REPARACION DEL CAMINO A EL ALTO. Hasta agosto serán concluídos los trabajos de reparación de la carretera a El Alto, según informó ayer la Alcaldía. Han sido concluídas ya las obras de mampostería, las cuentas de contención y ahora se construyen los contrafuertes en los lugares donde los muros de contención sufrieron asentamientos en su base. En las excavaciones que se efectúan hasta una profundidad de 10 metros se encontraron ojos de agua provenientes, probablemente, de vertientes. Las excavaciones continuarán a mayor profundidad hasta encontrar terreno firme para colocar bases de hormigón, destinadas a estabilizar la plataforma del camino. Los trabajos de rehabilitación de la carretera alcanzan a un costo de 1.600.000 pesos bolivianos.

Preocupación de choferes por lenta reparación del camino La Paz-El Alto

También piden reselladó en carretera La Paz-Oruro

La Federación de Choferes 1o. de Mayo nos ha enviado la siguiente carta:

Señor Director:

No escapa a su ilustrado conocimiento de que la única vía de acceso que cuenta nuestra ciudad hacia El Alto, es la carretera asfaltada, de intenso tránsito vehicular, la misma que quedó deteriorada en el trecho que media entre la fábrica Said y Villa Victoria, a consecuencia de la pasada época de aguas, obligando que los vehículos transiten por la calle Kollasuyo, con el riesgo de que se produzcan accidentes.

Es cierto que la H. Alcaldía Municipal, ha emprendido con la mejor buena voluntad la reparación del deterioro indicado, pero sensiblemente estamos enterados de la obra, sean a contrato o por administración, trabajan a desgano, dando la triste impresión de que la ejecutan gratis, y si ese ritmo prosigue, nada extraño será que seamos sorprendidos por la próxima temporada de aguas, sin que se concluya la mencionada reparación.

Por otra parte, haciendo extensiva esta reclamación al señor Director General del Servicio Nacional de Caminos, Ing. Alfonso Balderrama, nos cabe anotar que siquiera se conozca el sentimiento de bolivianidad, disponga la pronta y urgente reparación de la carretera La Paz- Oruro, desde El Alto hasta San Antonio, que requiere un urgente reselladó de asfalto u objeto de evitar mayores deterioros de los que presenta, no obstante de tratarse de una obra de no hace mucha data.

No dudamos, señor Director, que dispondrá la publicación de la presente carta en las columnas del prestigioso diario de su digna Dirección, ya que se trata de la preservación de importantes rutas de comunicación y que constituyen bienes nacionales.

Con este motivo, y esperando ser atendidos en lo solicitado, le saludamos con toda atención y respeto.

POR LA FEDERACION DE CHOFERES "1o. DE MAYO"
Eliseo Tezanos Pinto E.
Secretario General

Enrique Velasco Z.
Secretario de Relaciones

Dirección de la Renta verificará balances correspondientes a 1971

La Dirección General de la Renta, a partir de la semana próxima, verificará los balances y valores inventarios correspondientes a la gestión 1971, según informaron ayer a la prensa autoridades de esa entidad.

El Departamento de Fiscalización de la Renta tendrá a su cargo las tareas de verificación, actividad que se realizará a nivel nacional y en forma simultánea.

En la Renta se informó que la "verificación de cálculos y operaciones aritméticas" señalan las disposiciones sobre el valor de los inventarios de mercaderías, tendrá por objeto establecer el monto imponible que corresponde al comercio y a la industria".

Señaló que la fiscalización gubernamental en los balances y valores inventarios, tiene especial importancia para la determinación además, de las empresas o casas comerciales que deben acogerse a beneficios otorgados por ley.

Las diferencias que sean establecidas impedirán el goce de beneficios del diez por ciento por concepto de obsolescencia.

Asimismo, en los balances y valores inventarios en los cuales se verifiquen irregularidades no se aplicará el descuento del veinte por ciento.

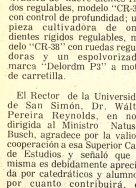

.NUEVO DIRECTOR DE CULTURA. Ayer fue posesionado en el cargo de Director Nacional de Cultura el Dr. Raúl Terrazas Alborta por el Ministro de Educación y Cultura, Dr. Mario Serrate Ruiz, quien en breve discurso, afirmó: "El Dr. Terrazas es un hombre que ha ocupado cargos sumamente importantes en el exterior de la República y es autor de muchos ensayos. En tal sentido, nosotros demostramos que este ministerio, al perder un valor en forma temporal, sitúa a otro joven valor de la cultura boliviana en este importante y delicado sector del Ministerio de Educación". Terrazas reemplaza en el cargo, al Prof. Benjamín Saravia. El nuevo director agradeció la designación y manifestó "el área de la cultura reviste una verdadera política que tiende a elevar aquellas manifestaciones del arte en sus polifacéticas expresiones".

La Federación de Mineros cumple hoy el XXX aniversario de su fundación

La Federación Sindical de Trabajadores Mineros de Bolivia, al conmemorar el XXX aniversario de su fundación emitió un mensaje afirmando que participará, como es su deber, en el movimiento emancipador de la nación y en la defensa de los recursos naturales.

Expresa que no puede haber soberanía nacional si no hay soberanía del pueblo trabajador.

En el mensaje, firmado por Víctor López Arias, recuerda que hace 30 años un grupo de hombres de las minas, después de varios intentos, fundaron la F.S.T.M.B. sosteniendo que la lucha por mejores condiciones de vida, por la justicia social y por los derechos elementales de los hombres, sólo se podían conseguir constituyendo una dirección nacional, para que cumpla el papel orientador e impulsor de las luchas sociales de nuestra Patria.

Para los trabajadores del país el 11 de junio de 1944, significó -dice el documento- por los hechos prácticos, el nacimiento de una conciencia revolucionaria que con el correr del tiempo desafiaría a los grandes y poderosos estratos sociales de privilegiados y explotadores.

Asimismo, indica que esa fecha que se recuerda hoy, debe convertirse en otra de reafirmación consciente de la lucha para conquistar grandes objetivos históricos que, en última instancia, igualmente significarán la emancipación plena de la Patria.

La F.S.T.M.B. señala que en 30 años se han cosechado ingentes hermosas y brillantes pero que también en esa trayectoria han perdido muchos compañeros, han tenido momentos difíciles, originados por los adversarios del sindicalismo revolucionario.

"Hemos confrontado y sostiene- persecuciones, encarcelamientos, confinamientos, destierros, en todos los niveles, dirigentes de base y nacionales, y clausuras temporales de nuestra Federación, subsistiendo varios de estos problemas hasta la presente etapa. Y como páginas negras, varias masacres, repitiendo el signo trágico de nuestra difícil lucha sindicalista".

Expresa que dentro de las limitadas libertades, en el momento actual, se han resuelto algunos problemas económicos, sólo parcialmente. En el campo social ha merecido atención preferente el problema de la vivienda y el fondo complementario minero que será efectivizado en poco tiempo más.

Señala que hay un hecho presente que no puede pasar desapercibido, y es la presencia física de un desfacsamiento armado en la localidad de Uncía, que con la misión de hacer obras sociales, no elimina la preocupación de la base y ganizaciones sindicales, por la proximidad al distrito de Catavi-Siglo 20. Expresa que en el pasado el hecho dejó tristes recuerdos en la memoria de los trabajadores mineros y en el presente, afirma que perturba la tranquilidad y confianza necesarias para la dedicación al trabajo productivo.

"Todos estos problemas tenemos el deber de superarlos con nuestro esfuerzo unitario y con una actuación inteligente. Entre tanto, no nos corresponde sino guardar serenidad", dice el mensaje.

Con referencia al problema universitario, la FSTMB dice que es un problema que preocupa a la nación toda, porque importa la defensa de una conquista obtenida por la juventud estudiosa.

Por otra parte, se hace notar que la F.S.T.M.B., por su origen y proyección, es una conjunción clasista de hombres de trabajo, amantes de la libertad y que se orientan a la defensa de sus intereses e implícitamente ello significa que es la unidad combatiente de los obreros, que tiene sus metas ubicadas a perspectiva histórica, como ser la organización de una nueva sociedad más justa y más libre.

Entre otras metas y descansando en verdaderos principios de organización, la F.S.T.M.B. afirma no es ni puede ser política, pero por su actuación, a veces bordea o toca, asuntos políticos, sin que en esto se vea el practicismo propio de los profesionales de la política nacional.

Finalmente, rinde homenaje de gratitud y consideración a todos los trabajadores mineros del país, principalmente a los caídos en defensa de la causa obrera, que son un mandato inquebrantable para proseguir en la brega.

"Haremos honor siempre a ese legado de los fundadores y nuestros mártires del sindicalismo revolucionario, cuidando de mantener firme a la Federación, unida y cada vez más grande al servicio de la causa del proletariado minero y de la Patria", concluye el mensaje.

Pruebas de evaluación serán tomadas desde el 1o. de julio

Por instrucciones del Ministro de Educación, Dr. Mario Serrate Ruiz, las pruebas de evaluación del primer trimestre deberán ser recibidas a partir del 1o. de julio, fecha en que serán reiniciadas las labores escolares, tras la vacación invernal iniciada ayer.

"Mi despacho no ha autorizado la realización de exámenes de evaluación durante el tiempo destinado al descanso pedagógico", dijo el Ministro. Las numerosas solicitudes en este sentido especialmente de colegios particulares, fueron negadas por este ministerio. Sin embargo se autorizó a los directores de colegios privados entregar a los alumnos las tareas que deberán realizar durante la vacación.

Posteriormente, agregó: "cualquier anomalía al respecto dará lugar a una sanción".

PROCESO

Refiriéndose a otro punto, el Ministro Serrate declaró que los alumnos que integran el comité ad-hoc de la FES, que decretó huelga indefinida entre los estudiantes de secundaria, serán procesados por este ministerio. "Ya los hemos identificado", dijo.

Serrate explicó que este comité es totalmente ajeno y que fue creado sin consideración de la mayoría del estudiantado. La huelga es arbitraria -dijo-, esos dirigentes desean llevar al estudiantado al fracaso en sus labores escolares. Agregó que la disposición referente a la vacación invernal está dentro de los límites del calendario escolar. Este descanso ha sido aprobado debido al recrudecimiento del frío.

Expresó, finalmente, que la vacación invernal durará tres semanas. Abarca inclusive al ciclo profesional, normales e institutos.

Retornó al Japón misión evaluadora de proyectos

El sábado último retornó a Japón la misión económica-técnica que efectuó en Bolivia una evaluación de los proyectos camineros contenidos en el " plan 3.000".

El gobierno japonés ofreció al país un crédito de 12.000.000 de dólares para la adquisición de maquinaria y equipo con destino a la ejecución del plan caminero 3.000. La concreción de este préstamo dependerá del informe que presenten a su gobierno los integrantes de la misión.

El Ing. Luis Tapia, Jefe interino del Departamento de Operaciones del Servicio Nacional de Caminos manifestó que la misión japonesa demostró mucho interes en los proyectos camineros Sapecho-Puerto Salinas, Santa Cruz-Camiri; Valle Grande-Ipita y prolongación del camino Villa Tunari-Rio Elerazama hasta Puerto Patiño y El Carmen, además de su futura conexión con Trinidad.

Los delegados japoneses sostuvieron prolongadas reuniones en las oficinas del Servicio de Caminos escuchando información sobre detalles relativos a los proyectos camineros del plan 3.000. Antes, y durante diez días, habían efectuado un recorrido por regiones de La Paz, Cochabamba y Santa Cruz, principalmente, para observar las características de las zonas por donde pasarán las rutas programadas.

El Ing. Tapia dijo que los japoneses dejaron advertir buena disposición para presentar un informe favorable a la concesión del préstamo de 12 millones de dólares. La misión visitante estuvo presidida por el Ing. Akira Onaka.

PAVIMENTADO DE CAMINO TOMATAS-TARIJA-PADCAYA

El Ing. Tapia informó, por otra parte, que se han abierto las propuestas presentadas para la adjudicación de los trabajos de asfaltado del camino Tomatas-Tarija-Padcaya, de 50 kilómetros. Agregó que son cuatro las firmas proponentes y que sus ofertas han sido entregadas a una comisión calificadora, que deberá elaborar su informe dentro de los siguientes diez días.

El Comité Pro-Defensa de los Intereses de Tarija recientemente solicitó al Presidente de la República que los trabajos de asfaltado sean inaugurados el próximo 4 de julio, en ocasión decelebrarse el centenario de la fundación de Tarija.

Revista brasileña comenta fallido golpe militar

SAO PAULO. Brasil 10 (AP).-- El reciente intento de golpe militar contra el presidente boliviano Hugo Banzer puede haber sido una prueba para un intento mucho más grande, según dijo hoy una importante revista brasileña.

Banzer declaró el viernes que estaba satisfecho con "una victoria limpia y definitiva" contra los jefes del golpe, tenientes, coroneles Gary Prado Salmón, Ricardo Sánchez y el Mayor Raúl López Leytón.

La revista Veja dijo que el noveno intento para derrocar al gobierno de Banzer fracasó cuando soldados rebeldes descubrieron que en el palacio que habían rodeado no estaba el presidente que buscaban.

"Es posible que la rebelión dela semana pasada cuando los soldados salieron de sus cuarteles para deponer a Banzer, hizo más sentido como un ensayo para acciones más decisivas", dijo Veja.

"Pero los estudiantes del golpismo aún tienen mucho que aprender.

Por ejemplo, cuando se rodea el Palacio de Gobierno con el objeto de deponer al presidente es por lo usual necesario que el presidente esté en su interior".

Veja dijo que "fuertes dudas" persisten sobre el apoyo que los militares bolivianos dan ahora a Banzer.

"En realidad, el infructuoso complot revela la creciente desilución entre los militares quienes por primera vez salieron a las calles para tratar de deponer a Banzer," dijo Veja.

Acuerdo inicial para otorgar una bonificación a mineros

El Secretario Ejecutivo de la Federación Sindical de Trabajadores Mineros de Bolivia, Víctor López, en declaraciones a PRESENCIA, anunció que la Comibol acordó, inicialmente, otorgar una bonificación extra a los trabajadores de la planta de preconcentración de minerales del distrito de Siglo 20.

López indicó que la Comibol, dentro del mismo inicio entre la Comisión de Base y la F.S.T.M.B., otorgará el bono de productividad a los trabajadores de la planta "Sink and float", de Siglo 20, por los meses de diciembre y enero, en base a los informes favorables presentados y por los cuales los trabajadores mineros se han hecho acreedores a ese bono extra.

Explicó que los trabajadores, a pedido de la Comibol, iniciaron un periodo de prueba para obtener este bono, tomando en cuenta los factores de costo de producción, toneladas y recuperación de minerales.

Señaló que el resultado de estas pruebas ha sido favorable en los meses de diciembre y enero no así en los demás, razón por la cual se acordó prolongar el término de prueba hasta el próximo mes de agosto.

El máximo dirigente de los trabajadores mineros de Bolivia, anunció que los informes favorables serán dados a conocer hoy a los trabajadores mineros de Siglo 20, en una concentración que se realizará a las 15.00 horas.

López indicó que el bono variable en lo que se refiere al monto, por cuanto se tomará en cuenta la labor realizada por los trabajadores durante el tiempo de prueba.

ANIVERSARIO DE LA F.S.T.M.B.

El dirigente López, anunció que hoy la Federación Sindical de Trabajadores Mineros de Bolivia cumple 30 años de fundación y su comisión de cultura realizará un programa especial en Huanuni que será difundido mediante la radio existente en ese distrito.

Indicó que similares programas se realizarán en los demás centros mineros, de acuerdo a las posibilidades económicas de cada sindicato, al tiempo que dispongan los trabajadores para participar en programas especiales: actos culturales, conferencias, situaciones artísticas o deportivas.

Asimismo, anunció que se circulará en todo el país la primera edición del "Pueblo de mineros", periódico del trabajador minero.

Banquero europeo visitó Comibol

El Gerente General, Jesús Vía Soliz, y el el personal superior de Comibol, recibieron ayer la visita de Volker Burghagen, Director Gerente de la Compañía Luxemburguesa del Banque S.A., afiliada al grupo de bancos Dresner de la República Federal Alemana.

El banco al que representa el visitante facilitó recientemente un préstamo de 24 millones de dólares a la citada empresa nacional, con destino a la ampliación de la producción y diversificación de las explotaciones de la minería estatal.

Burghagen recibió explicación detallada del destino de los fondos logrados por Comibol del Sindicato de Bancos Europeos, organización que financió los 24 millones de dólares antes referidos.

Según un boletín de Comibol, el visitante expresó su satisfacción por el empeño puesto por Comibol en los planes de expansión y diversificación de sus explotaciones.

Burghagen anunció que el Banco al que representa está en condiciones de ampliar la colaboración a la empresa nacional.

Retorna hoy misión boliviana que asistió a reunión del CIAP

La misión boliviana que asistió en Washington a la reunión del Comité Interamericano de la Alianza para el Progreso (CIAP) llegará hoy al país, según informaciones proporcionadas a CONEPLAN.

La delegación estuvo integrada por el Ministro de Coordinación, Roberto Capriles; por el Ministro Secretario de CONEPLAN, Sergio Ortiz Gómez; por el Director del Instituto de Financiamiento Externo, Héctor Ormachea; y el Asesor Económico de la Presidencia, Gastón Villa; funcionarios de CONEPLAN.

En la reunión del CIAP se consideró un amplio informe presentado por el gobierno de Bolivia, referente al proceso que ha cobrado la economía nacional.

Autoridades del Consejo Nacional de Economía y Planificación dijeron que en esa reunión se afirmó que Bolivia se encuentra entre los países que mundo que han iniciado sus tareas de desarrollo con mayor tensidad, y al cual la nueva estructura de precios internacionales ha otorgado una ventaja neta en el saldo de la actividad comercial con otras naciones.

Los informes que se han elaborado en el CIAP sobre el crecimiento de la economía del país señalan que el fuerte crecimiento de los precios del petróleo y minerales que exporta Bolivia, determinaron que en 1973 mejorará su balance comercial y que hasta fin de ese año se preveía un superávit de orden de los cien millones de dólares.

El informe presentado en el CIAP, fue elaborado por el Ministerio de Coordinación y por la Secretaría del Consejo Nacional de Economía y Planificación (CONEPLAN), en base a los documentos presentados por los ministerios del gobierno central.

Curso de juventudes-voluntariado aprobó sus primeras conclusiones

Los grupos de trabajo bajo el asesoramiento de los responsables del II curso de Capacitación de Personal Técnico en Actividades de juventud y servicio voluntario, aprobaron sus primeras conclusiones sobre el primer tema: "Situación del Desarrollo Social en América Latina, implicancias de cambio social y las políticas del desarrollo social en la región.

Las conclusiones fueron divididas en tres aspectos básicos, consistentes primero, en la comprobación de Niveles de Participación en América Latina, la cual está subdividido, a su vez, en la conceptualización de participación de marginalidad, formas de marginalidad: Económica, social, cultural y política.

El segundo incluye en actuaciones, motivaciones y comportamiento de lajuventud señalando cinco puntos: la necesidad de ser libre; la necesidad de afirmar su personalidad; su lugar en la sociedad; necesidad de acción e iniciativa, deseo de seguridad futura y, finalmente, la necesidad de lo absoluto.

El tercero se refiere a la juventud dentro de dos intentos de tipologías de las actitudes juveniles.

Los temas considerados durante la mañana del sábado incluyeron asuntos variados. Vladimir Alvarez expuso el tema: "La Juventud extraescolar, los jóvenes y la recreación". Posteriormente, la Dra. Alcira Espinoza se refirió a "La juventud y el empleo". Prosiguió la Lic. Carlota Ramírez con el tema: "La juventud, seguridad social y salud"; se cerró este ciclo con la exposición de Humberto Triana con el tema: "La juventud y la participación en el desarrollo".

Por la tarde, fue abordado un sólo tema: "El servicio voluntario; concepciones políticas y estructura operacional a nivel latinoamericano" explicado por Vladimir Alvarez y Edward White. Concluyó la sesión con la proyección de películas relacionadas con movimientos juveniles.

TEXTO DE LAS CONCLUSIONES

1.- CONSTATACION DE NIVELES DE PARTICIPACION EN AMERICA LATINA

a) Conceptualización de participación y marginalidad.

b) Formas de marginalidad: Económica, Social, Cultural y Política.

A) -Los conceptos de participación y marginalidad no pueden entenderse sino dentro de un contexto socio-político determinado. En el caso de los países Latinoamericanos, este contexto está dado por el proceso de desarrollo de cada uno de ellos y la situación histórica de desarrollo. Entendemos por desarrollo el proceso de cambio de las estructuras básicas de la sociedad (económicas, políticas, culturales y sociales) y la participación popular organizada para la realización integral del hombre latinoamericano.

a-2) La marginalidad es el aislamiento parcial o total del pueblo en los aspectos económicos, políticos, culturales y sociales, lo cual impide su realización como sujeto colectivo y solidario.

B)- Formas de marginalidad:

- En Latinoamérica, distinguimos la marginalidad externa y la marginalidad interna. La marginalidad externa se da cuando los países centrales imponen sus modelos, controlando y dirigiendo los centros de decisión con escasa o nula participación de los países periféricos.

- La marginalidad interna se da en cada país, de manera peculiar, cuando concurren algunos de los elementos dados en el concepto global.

b-1 MARGINALIDAD ECONOMICA

- Mala distribución del ingreso
- Factores geográficos
- Desempleo y ocupación disfrazada
- Sistema de financiamiento
- Imposibilidad de tecnologías inadecuadas
- Inversión de capitales extranjeros en rubros innecesarios para el desarrollo en cada país.
- Explotación irracional de los recursos naturales

b-2 MARGINALIDAD SOCIO-CULTURAL

- Precario acceso a bienes y servicios
- Analfabetismo
- Falta de oportunidades de acceso a la educación
- Aparición de las sub-culturales de la pobreza.

2.-JUVENTUD: ACTITUDES, MOTIVACIONES Y COMPORTAMIENTO

Cinco aspectos, que constituyen necesidades y aspiraciones que condicionan actitudes, motivaciones y comportamiento de la juventud:

1. Necesidad de ser libre
2. Necesidad de afirmar su personalidad y su lugar en la sociedad
3. Necesidad de acción y la iniciativa
4. Deseo de seguridad futura
5. Necesidad de lo absoluto

3.- JUVENTUD: DOS INTENTOS DE TIPOLOGIAS

A) ILPES-Alto Solari

B) OEA - Grupo de trabajo sobre juventud y desarrollo

A) TESIS ILPES

Tres modelos de comportamiento:

1.- El conformismo. 2 El imitativo.

3. El revolucionario.

1.- EL CONFORMISMO:

- Rechazar la idea generalizada de que los jóvenes son rebeldes por definición.

- Aceptar que es un modelo que se da tanto en los adultos como en los jóvenes.

- Los conformistas totales aceptan la sociedad tanto por su organización política como por las pautas ético-sociales que en ella predominan.

- La sociedad proporciona actitudes y comportamientos que considera específica y legítimamente juveniles.

- El componente central, o uno de los componentes centrales, es el "ocio". El ocio lúdico. La juventud es alegría, despreocupación, irresponsabilidad, etc.

- El único elemento que pone en "conflicto" el modelo, es la necesidad de preparase para la vida adulta, siendo la capacitación y la educación, las partes serias de la vida.

- Si se considera que la juventud es una "moratoria", en el sentido que no tiene las responsabilidades de los adultos. Según el modelo del conformismo, sería una "moratoria preparatoria".

- Los jóvenes vinculados a este modelo aparecen como más preocupados para el ocio, por las relaciones con el otro sexo y por la compañía de sus padres.

b-1 Replanteamiento y reorganización de las organizaciones ya existentes.

NOTA: Los esquemas aquí desarrollados son válidos para cada país en la medida que se adecuen a cada realidad específica.

Embajador Sanjinés Goitia condecorado por Guatemala

El coronel Julio Sanjinés Goitia ha sido condecorado por el gobierno de Guatemala con la orden del Quetzal en el grado de Gran Oficial. El gobierno guatemalteco expresa que la condecoración al actual embajador boliviano en el Perú es un merecimiento a los muchos servicios que prestó a ese país centroamericano.

Julio Sanjinés Goitia ocupó la representación del BID en Guatemala, cargo al que renunció para aceptar la embajada en Lima. Durante los tres años y medio de su permanencia en aquel país centroamericano desempeñó una activa labor en los proyectos y planes de desarrollo, especialmente en la concesión de créditos para la obra de infraestructura urbana.

La prensa guatemalteca ha destacado la labor del coronel Sanjinés Goitia, quien además de cumplir sus funciones específicas de representante del BID, se ocupó de hacer conocer los valores de la cultura boliviana en Guatemala. "Despedimos a un gran amigo dice "Prensa Libre"- al amigo que, además de contribuir en forma decisiva a nuestro desarrollo, nos ha hecho conocer a un país hermano que afronta nuestros mismos problemas y los enfrenta con la misma inquietud y decisión por resolverlos.

.INSPECCION OCULAR A TASA. La Corte Superior del Distrito en pleno realizó ayer una inspección a Teléfonos Automáticos S.A., para conocer y verificar el funcionamiento de la central telefónica, sistemas de control de llamadas, sala de contadores y la sección HKM. Los vocales de la Corte se presentaron acompañados del Ing. Otazo, en carácter de asesor técnico. Esa inspección tuvo el fin de conocer los sistemas técnicos y contables, a fin de formar criterio para el fallo que debe emitir la Corte del Distrito dentro de la acción judicial incoada por un grupo de accionistas de TASA.

Cada sobre contiene 1g. de Vitamina C

TODOS SANOS CON Opotónico VITAMINADO

resfríos... gripes viene bien

ANTIGRIPAL COMPUESTO

cada tableta 60 Ctvs. en todo el país.

Gestiones en EE.UU.

Bolivia obtuvo ayuda económica de $us. 2.564.000 de UNICEF

–Hospital Militar de EE.UU. donó equipos e instrumental médico–

El Gobierno boliviano obtuvo de la Organización de las Naciones Unidas para Ayuda a la Infancia (UNICEF), una ayuda de $us. 2.564.000, según informó ayer a la prensa el Asesor General de CONEPLAN, Clive Canedo, quien concretó esa cooperación financiera en Nueva York.

Asimismo informó que, al margen de la reunión de UNICEF, gestionó en el Hospital Militar de Veteranos de Guerra de Nueva York, la donación de sus equipos e instrumental médico que serán renovados próximamente de esa unidad hospitalaria.

Clive Canedo declaró que sostuvo reuniones con el Director del Hospital Militar de Veteranos de Guerra, Dr. Rodolfo Valencia, con quien gestionó la donación. "Sólo tendríamos que pagar los gastos de transporte de todo el equipo instrumental", afirmó.

AYUDA DE LA UNICEF

Asevereó que el programa de cooperación de 1974-1977 presentado por Bolivia ante la reunión anual de UNICEF, realizada en Nueva York del 20 al 25 de mayo, pasado, ha sido calificado como un "ejemplo para cualquier otro proyecto que sea elaborado por el resto de los países miembros de ese organismo internacional".

La ayuda de UNICEF será desembolsada de inmediato, y su administración será supervisada por los Ministerios de Previsión Social y Salud Pública, Educación, Secretaria del Consejo Nacional de Economía y Planificación y por un representante de la UNICEF.

El Asesor General de CONEPLAN indicó que la cooperación de UNICEF "es de gran importancia para el país", además de considerar la inversión más grande que hace esa entidad en América Latina. "Sus efectos multiplicadores van a ser muy fructíferos, ya que se complementarán a los del Plan Nacional de Desarrollo, en busca de los grandes objetivos y metas, que han sido proyectados por el Gobierno Nacionalista", dijo.

DISTRIBUCION DE LOS $us. 2.564.000

Según explicó, la Junta Ejecutiva de UNICEF ha asignado la ayuda económica a Bolivia de los $us. 2.564.000 de la siguiente manera: 1. Para el proyecto de mejoramiento de Planificación Social, $us. 127.000. 2. Para el proyecto de implementación del Plan Nacional de Salud, $us. 432.000. 3. Para el proyecto de Desarrollo Social de los Departamentos de Chuquisaca y Tarija, $us. 995.000. 4. Para el proyecto de implementación del Plan Nacional de Saneamiento Ambiental, $us. 1.050.000.

REUNION EN LA OEA

Por último, Clive Canedo se refirió a su participación en reuniones con el Secretario Ejecutivo para la Educación, la Ciencia y la Cultura de la Organización de Estados Americanos, Dr. Rodolfo Martínez. Dijo que allí trató sobre la participación boliviana en los proyectos especiales, financiados de la Cuenca del Plata, que se relacionan con el campo educativo.

"Los resultados concretos de estas entrevistas, dijo, haré conocer primero al Ministro de Educación, para que posteriormente sean conocidos por la prensa".

Se postergó audiencia de los profesionales con Juan Pereda Asbún

La Confederación Nacional de Profesionales ha comunicado que fue postergada para hoy, a las 11.ºº la audiencia que debió realizarse ayer en el despacho del Ministro del Interior, con objeto de tratar el retorno de su Presidente, Manuel Morales Dávila, y otros problemas relativos a esa entidad.

En el mismo comunicado, los profesionales que forman parte de la Confederación "dejan constancia de su satisfacción por la libertad ordenada en favor del Secretario General, Dr. Víctor E. Fernández, y de los funcionarios Ernesto Seiler y Víctor Morales Handal, quienes fueron detenidos después de la audiencia de Habeas Corpus en favor de universitarios detenidos, de esta manera se dio cumplimiento al ofrecimiento oficial del Sr. Ministro del Interior".

El Consejo Ejecutivo que suscribe el comunicado, remarca que "la Confederación Nacional de Profesionales reitera que seguirá agotando todos los procedimientos pendientes a la solución de los problemas que inquietan a la ciudadanía en general.

Vacación Judicial

A partir del lunes 17 del presente mes, el Palacio de Justicia permanecerá cerrado mientras dure la vacación anual. Este receso concluirá el lunes 15 de julio.

Durante el mismo, los asuntos judiciales de urgencia serán atendidos por el Fiscal de Instrucción, Dr. Jorge Orias Medina y el Dr. Hugo Agramont, Juez Instructor en lo Penal.

El Representante del Ministerio Público informó a PRESENCIA que atenderá durante la vacación judicial los casos relativos a la Dirección de Investigación Nacional, Dirección de Tránsito que manden a conocimiento de la justicia ordinaria, así como todos los demás que se planteen directamente ante la Fiscalía y el Juez.

El Partido Liberal celebra aniversario de su fundación

El Partido Liberal celebrará el nonagésimo primer aniversario de su fundación el jueves 13 del presente mes.

Con ese motivo se llevará a cabo una sesión de honor en el Club de La Paz, el día indicado, a las 18 y 30.

La ceremonia, que ha sido preparada por el Comité Nacional del Partido Liberal, estará presidido por su jefe Dr. Eduardo Montes. Montes Contará con la presencia de los miembros de la Mesa Directiva Nacional, Directorio departamental, Centro Liberal Femenino y otros organismos directivos del partido, con residencia en la ciudad de La Paz.

Primera división de Ejército reiteró lealtad a Gral. Banzer

Las guarniciones de Guaqui y de Viacha reiteraron ayer su lealtad al Presidente Hugo Banzer Suárez y a su gobierno, sumándose así a las manifestaciones expresadas en el mismo sentido por las unidades acantonadas en La Paz. El Gral. Banzer visitó ayer las mencionadas poblaciones, para completar sus contactos con las unidades militares de la Primera División de Ejército.

En Guaqui, el Presidente visitó el Regimiento Tipo "Lanza", 5º. de Caballería, reuniéndose luego con jefes, oficiales y clases, quienes expresaron el total apoyo de esa unidad militar al Mandatario.

Solicitaron, también, que el gobierno "aplique energicas medidas contra quienes pretendan alterar el orden público, sean éstos militares o civiles, militantes de partidos políticos oficialistas o elementos de la oposición".

En Viacha, el Presidente Banzer se reunió con jefes, oficiales y clases de los Regimientos Motorizado "Toledo" y "Bolivar", 2 de Artillería, quienes del mismo modo expresaron su lealtad al Gral. Banzer Suárez y su apoyo a la política que desarrolla.

El Gral. Hugo Banzer retornó a la ciudad a las 15 horas, para atender su despacho del Palacio de Gobierno.

Según se ha informado oficialmente, el Presidente del Comité Nacional del Partido Liberal, estará presidido por su jefe Dr. Eduardo Montes e Montes. Contará con la presencia de los miembros de la Mesa Directiva Nacional, Directorio departamental, Centro Liberal Femenino y otros organismos directivos del partido, con residencia en la ciudad de La Paz.

Subsecretaría de Justicia recibió conclusiones de una Mesa Redonda

El Dr. Gastón Ledezma, Subsecretario de Justicia, recibió ayer de manos de los conclusiones de la mesa redonda sobre ejecución del Código de Familia y el rol del trabajador social.

La entrega del informe se realizó a las 10 de la mañana en el despacho del Subsecretario de Justicia. Tulia Rivas, vocal fundadora y María Luisa León, Secretaria de Relaciones del Ateneo de Trabajo Social entregaron al Dr. Ledezma el indicado documento.

COMENTARIO

El Dr. Ledezma fue informado de que en el mes de mayo último se efectuó una Mesa Redonda auspiciada por el Ateneo de Trabajo Social para analizar la participación del trabajador social en la instrumentación del Código de Familia, que está estudiando el gobierno. Actuaron como disertantes en esta mesa redonda los abogados Modesto Burgoa, María Josefa Saavedra, Alcira Espinoza de Villegas, Nancy Romero de Aliaga, Javier Guachalla, Gastón Ledezma y Rosario Ortiz.

Durante la mesa redonda se analizaron los temas relacionados con el régimen jurídico de la familia y el matrimonio. Sobre este aspecto se insistió en la necesidad de crear consultorios pre-matrimoniales, para que los esposos reciban orientación legal.

También se consideró el tema del divorcio en sus diversas fases.

Otros temas que fueron escogidos por la comisión auspiciadora del Ateneo de Trabajo Social se relaciona con la adopción de menores y arrogación de hijos; las medidas a nivel de autoridades de justicia y a nivel profesional.

La comisión redactora de las conclusiones estuvo integrada por María Luisa León, Paz Nery Nava, Tulia Rivas de Aranibar, María Teresa de Zeballos y Javier Zeballos.

CONCLUSIONES

Las conclusiones resumidas del informe entregado al Dr. Ledezma, Subsecretario de Justicia, son las siguientes:

1.- Que para la operacionalización del Código de la Familia, será imprescindible la labor del Servicio Social profesional con el objeto de darle cientificidad a la Ley coadyuvando a que su ejecución sea en base a una realidad que sólo el Trabajador Social, conocedor de las situaciones humanas y sociales, puede en cada caso asesorar a los magistrados hacia una justa y clara visión del problema.

2.- Que siendo la Ley un instrumento para decidir en la vida de las personas, ésta debe ser más humana; por tanto, sólo el Trabajador Social Profesional con sus conocimientos y su destreza técnica, podrá contribuir para que su ejecución sea más acorde con la realidad.

3.- Concientizar en las altas autoridades judiciales, la intervención del Servicio Social profesional en la ejecución del Código de la Familia, haciendo que éstas se aboquen en una reglamentación del mismo, que asegure esta participación en un futuro muy próximo".

Estudiantes de la UCB protestaron por hechos ocurridos en UMSA

Los estudiantes de la Universidad Católica Boliviana realizaron ayer al medio día una manifestación de protesta por los atropellos de que fueron víctimas sus compañeros de la Universidad Mayor de San Andrés, a quienes apoyan en las reivindicaciones que han planteado.

La manifestación transcurrió pacificamente. Los estudiantes llegaron a la calle Nº 2.-, de Obrajes, y se apostaron en las aceras de la misma. Hernando Siles, donde exhibieron sus pancartas.

La protesta acudió al lugar con un contingente de unos cuarenta efectivos, perros amaestrados y cargas de gases lacrimógenos, en caso de necesidad de entrar en acción, puesto que la actitud delos estudiantes fue pacífica.

La manifestación, que concluyó a las 12.30 horas, se caracterizó por la profusión de pancartas, en las que entre otras cosas se expresaba: "Las ideas no se matan", "Solución al problema universitario", "El silencio es cobardía", Los estudiantes llamaron la atención de los transeuntes con cantos.

Explicaron que pedían cambiar pasivos ante los apresamientos y atropellos que los universitarios de San Andres habían sufrido en días pasados, solo por el hecho de reclamar sus derechos, con los que se solidarizan. dieron su apoyo al Comité Interfacultativo de la UMSA.

Caja Complementaria del Magisterio Fiscal cumple aniversario

La Caja Complementaria de Seguridad Social del Magisterio Fiscal cumple hoy su VIII aniversario de creación. En un 11 de junio, hace 8 años, el magisterio Nacional y el Gobierno suscribieron un convenio. Este documento fue el paso inicial para la cristalización de la Caja Complementaria, que inició sus actividades el 21 de febrero de 1967.

Desde la fecha de suscripción del convenio al presente las cifras del balance general muestran una realidad de perspectivas económicas halagueñas.

El acuerdo prensa-radio de Bolivia es puesto como modelo para América

La última Asamblea Extraordinaria de la Asociación Interamericana de Radiodifusión recomendó a las asociaciones nacionales adoptar, como modelo, el acuerdo prensa-radio que está en vigencia en nuestro país entre Asbora y la Asociación de Prensa. Bolivia estuvo representada por Raúl Salmón, Director de Radio Nueva América, quien durante la reunión planteó la necesidad de coordinar la actividad de los medios de difusión social en defensa de la libertad de expresión.

Al respecto, la asamblea emitió la siguiente resolución:

CONSIDERANDO:

Que para hacer práctico el Acuerdo de Caracas, suscrito entre la AIR y la SIP, es preciso buscar un instrumento que permita a las asociaciones Nacionales operar en términos concretos:

Que siendo común la problemática que afecta a la Radiodifusión y la Prensa, es necesario conseguir los métodos para conjurarlas;

LA ASAMBLEA EXTRAORDINARIA DE AIR

R e s u e l v e:

1. Proclamar el carácter indivisible de la Libertad de Expresión en la Radiodifusión y la Prensa.

2. Instar a las asociaciones nacionales para que multipliquen esfuerzos en procura de concretar acuerdos con las entidades de prensa en orden a la mutua y común defensa de los principios de la Libertad de Expresión.

3. Sostener la necesidad de un tratamiento justo y equitativo por parte de los Poderes Públicos para con la Radiodifusión, evitando los obstáculos que impiden su normal desenvolvimiento.

4. Sugerir a las Asociaciones Nacionales utilizar como modelo, en adaptación a las necesidades de cada país, el Acuerdo Prensa-Radio que está en vigencia entre las Asociaciones de Radiodifusores y de Diarios, en Bolivia.

Sala de Sesiones de la Comisión de Libertad de Expresión.

Caracas: 3 de Mayo de 1974

YPFB produjo en abril de 1974 1.322.644 barriles de petróleo

Yacimientos Petrolíferos Fiscales Bolivianos produjo en abril del presente año 1.322.644 barriles de petróleo crudo, equivalentes a 210.283 metros cúbicos.

De acuerdo a los datos obtenidos dela oficina de Relaciones Públicas de YPFB,la producción corresponcia a los campos de Camiri, Yaranda, Monteagudo, Bermejo, Toro, Tigre, Camatindi, San Alberto, Caigua, Caranda, Colpa, Río Grande y La Peña.

En abril la producción más alta correspondió a Río Grande con 363.474 barriles; siguió La Peña con 229.676 barriles y Monteagudo con 219.073 barriles.

La producción de petróleo crudo obtenido por YPFB en el cuarto mes del presente año, de 1.322.644 barriles, da un promedio de 44.088 barriles por día. Es inferior en 139.795 barriles en relación a la producción de abril de 1973, que fue de 1.482.439 barriles. Esta disminución la empresa petrolera estatal atiende normalmente sus compromisos de exportación al Brasil. Argentina y Perú, además de las necesidades internas que son de alrededor de 15.000 barriles diarios. YPFB vende sus excedentes a Chile.

Puede también recordarse que en el presente año, YPFB aumentó considerablemente sus aportes al Tesoro Nacional y a los Departamentos productores, por concepto de pago de impuestos y de regalías. En 1974 ha obtenido además un aumento de sus utilidades, como consecuencia del incremento de precios por la venta externa de crudo.

En cuanto a la producción de gas natural, se indicó que ha sido normal en abril y que la producción se la adecúa al volumen requerido para la exportación a la Argentina y la demanda interna. La venta de gas, a través del gasoducto Santa Cruz-Yacuiba, es de un promedio de 150.000.000 de pies cúbicos por día.

INAUGURACION. Ayer en la Cancillería de la República fue inaugurado el ciclo de reuniones sobre el tema "El hombre y la biósfera". En la composición gráfica, el secretario general del programa MAB-UNESCO, Dr. Francesco Di Gastri, pronuncia un discurso en el acto inaugural. A la derecha, los participantes del ciclo de conferencias.

Cotizaciones de minerales

NUEVA YORK, 10 (AP).- Precios de materias primas hoy:

ANTIMONIO, 2.02 dólares la libra, Nueva York

COBRE 85 5/8-87 centavos la libra, Connecticut

PLOMO, 21 1/2 centavos la libra, Nueva York

CINC, 34/ 2-46 centavos la libra, San Luis

ESTAÑO, 4.65 dólares la libra, Nueva York

MERCURIO, 335.00 dólares el frasco, Nueva York

PLATA EXTRANJERA 5.329 dólares la onza, Nueva York

ORO, 155.80 la onza, Nueva York.

Se inauguró reunión sobre el tema "el hombre y la biósfera"

En representación del Presidente Hugo Banzer Suárez, el Ministro de Educación, Mario Serrate Ruiz, inauguró ayer los ciclos de reuniones auspiciados por UNESCO y el gobierno de Bolivia, sobre "el hombre y la biósfera" y "biología andina".

El acto inaugural, realizado en el Salón de Recepciones de la Cancillería, contó también con la presencia del Canciller interino, Guillermo Céspedes Rivera, un representante de la Consejo Nacional de Educación Superior y miembros de la Academia de Ciencias.

En las deliberaciones tienen participación las delegaciones de Venezuela, Ecuador, Colombia, Perú, Chile, la Argentina, Francia, Estados Unidos y nuestro país mediante científicos y expertos en las materias que se tratarán.

En el acto de apertura hablaron el Dr. Luis C. Brianson, Secretario General de MAB-Bolivia; el Presidente del Consejo Nacional de Educación Superior, Ing. Miguel Tejada Velasco; el Secretario General del programa MAB-UNESCO, Dr. Francisco Di Castri, y los Ministros de Educación y de Relaciones Exteriores, Mario Serrate Ruiz y Guillermo Céspedes Rivera, respectivamente.

MINISTRO DE EDUCACION

El Ministro Mario Serrate dijo que "partiendo de la capacidad natural que tiene el hombre para vivir en cualquier lugar de la Tierra, adaptándola y transformándola en relación a sus necesidades, debemos reconocer y prestar todo nuestro apoyo a las investigaciones científicas". Añadió que la ciencia y la tecnología deben servir al hombre en su legítimo anhelo de vivir mejor. "En el gélido, inmenso y desconocido altiplano, existe una creciida población digna de los beneficios y ventajas técnicas y procedimientos avanzados para compatibilizar su medio con las proyecciones de su existencia", agregó el Ministro.

Manifestó su confianza en el respaldo que recibirá Bolivia para la creación de un centro piloto dedicado a esas investigaciones.

EL CANCILLER

El Canciller interino, Guillermo Céspedes Rivera destacó que Bolivia surge con crecimiento acelerado y que entre las principales preocupaciones del gobierno está, en primer término, el ser humano. Señaló que la educación es objetivo principal básico, así como la salud y los problemas urbanos y rurales. Agregó que se da aliento al hombre del campo para evitar que abandone su medio. Se refirió a las antiguas culturas y a los estudios sobre disminución de población en las regiones altas.

Expresó que los estudios sobre el ser humano son de gran necesidad y requieren la cooperación internacional. Destacó la cooperación que recibe Bolivia de UNESCO para impulsar varios programas y señaló la importancia de los estudios que se realizan para lograr que la humanidad viva sin hambre, miseria ni infermedades. Bolivia es ahora centro de una reunión que encara dijo precisamente esos aspectos y que serán de gran utilidad para conseguir el bienestar del hombre boliviano.

LA REUNION

La citada reunión corresponde al "Proyecto Nº 6 del MAB, Efectos y Actividades Humanas sobre los ecosistemas montañosos". Durante cinco días se realizarán las deliberaciones que fueron organizadas por un comité nacional, en cumplimiento de un acuerdo suscrito con UNESCO el 15 de marzo pasado.

El objeto de esa reunión internacional, que por primera vez se realiza en Bolivia, es proponer áreas prioritarias de investigación en la zona andina, así como mecanismos, de cooperación entre los comités nacionales del MAB de los países andinos, para promover proyectos coordinados internacionalmente.

3.– Establecer un sistema de transformación socio-política que promueva la participación creciente de los sectores populares en las decisiones respecto de la existencia y permitir de la nación y en los resultados del trabajo y la producción.

4.- Consolidar la personalidad socio-cultural de la nación boliviana para que el país participe en las definiciones relativas al destino de la humanidad con sus calidades esenciales.

5.- Propender un acuerdo social fundado en la convergencia de intereses que haga posible el desenvolvimiento sistemático y coherente del Estado Nacional moderno.

6.- Crear las condiciones que posibiliten la práctica real de la solidaridad, la justicia y la libertad.

7.- Crear una estructura científica y tecnológica propia para superar los problemas de la dependencia.

8.- Fortalecimiento sistemático de las instituciones básicas del país.

9.- Integración nacional elevando al campesino a-los niveles generales del país.

10.- Pronto retorno al mar.

Ministro de Estado

Consejo Consultivo es una posibilidad para crear un nuevo orden en el país

El Consejo Consultivo Nacional constituye una de las posibilidades que el gobierno ofrece al país para lograr la creación de un nuevo orden en la vida nacional, formar una sociedad más justa, alcanzar una nueva mentalidad en la población boliviana y afianzar la personalidad de la nación en sus relaciones internacionales, según dijo el Ministro de Estado, Edwin Tapia Frontanilla, quién, en rueda de prensa, expresó que entre los grandes objetivos del gobierno ocupa lugar de primera importancia el retorno al mar.

El Ministro Edwin Tapia anunció que el funcionamiento y características del Consejo Consultivo Nacional, será definido en los próximos días con la aprobación del decreto supremo que dispone su creación. Señaló que la transformación estructural del país, en sus campos político, social y económico, es necesaria e importante para alcanzar el pleno desarrollo nacional y lograr una plena realización del hombre boliviano.

Expresó que el Consejo Consultivo Nacional será el organismo que sugiera los medios para consolidar un Estado Nacional moderno y utilizar los avances de la ciencia y la tecnología en la solución de los problemas que ahora afronta el hombre boliviano. Dijo que también será el medio de conjunar las fuerzas nacionales para superar los factores de atraso de la República y alcanzar el gran objetivo de la unidad nacional.

Aclaró, sin embargo, que en la conjunción de fuerzas nacionales no podrán tener cabida aquellas "desorbitadas que han renunciado al diálogo y que no les interesa el desarrollo nacional", en una referencia, que precisó después, a las de extrema derecha y extrema izquierda que, según dijo, se han marginado del esfuerzo común para transformar el país en un Estado Nacional moderno y para alcanzar los objetivos que se ha propuesto el gobierno.

El Ministro Tapia Frontanilla hizo conocer a través de un documento, los objetivos fundamentales del gobierno, cuyo estudio deberá ser realizado por el Consejo Consultivo Nacional y sus resultados elevados, en carácter de sugerencias, al Presidente de la República. Esos objetivos se sintetizan en los puntos siguientes:

1.- Superar todos los estrangulamientos políticos, sociales y económicos para alcanzar un grado de desarrollo que haga posible la plena realización del hombre boliviano.

2.– Lograr la unidad nacional para fortalecer la capacidad de autodeterminación del país y sus posibilidades de interactuar con todos los países del mundo en igualdad de condiciones.

Fue formada la Asociación de la Industria Electro-metalmecánica

Como resultado de una reunión celebrada en Cochabamba ha sido formada la Asociación Nacional de la Industria Electro-metalmecánica, cuyos representantes hicieron un primer análisis sobre la situación de este sector de la producción.

La semana pasada, bajo los auspicios del Ministerio de Industria y Comercio, se realizaron dos reuniones de las actividades metalmecánica y electromecánica.

Por la importancia de los temas y la vinculación de ambos sectores, se decidió formar un sólo grupo que analice la situación y perspectivas de la actividad Electro-metalmecánica.

Las resoluciones de la reunión de conocerán en esta semana en La Paz, una vez que el Subsecretario de Industria, Juan Pereira reciba oficialmente el documento emanado.

En declaraciones a la prensa, el Subsecretario Pereira informó que una de las resoluciones de la reunión de Cochabamba se refiere a la necesidad de crear un fondo de fomento industrial.

Este fondo podría ser creado en base a los aportes del cinco por ciento de las ventas de gas y petróleo que hace el país, opinan los representantes de los sectores Electro-metalmecánico.

REUNIONES

Bajo los auspicios del Ministerio de Industria y Comercio, este mes continuará en La Paz y otras ciudades del interior las reuniones sectoriales de cada una de las actividades de la producción.

En lo que resta de junio, se reunirán los representantes de la Asociación del Estado de la industria metalúrgico, dulces, cacao y derivados, bebidas alcohólicas, vidrio, aceites, tabacos goma y castaña.

Hasta ahora, desde el pasado 2 de mayo, se reunieron los representantes de 13 sectores de la producción.

El propósito de las citadas reuniones, es elaborar un diagnóstico de cada uno de los principales sectores de la producción con el fin de mejorar las condiciones industriales.

Jefes distritales de FSB analizarán momento político

Falange inició un análisis político del momento actual, en una reunión que concentrará a los jefes distritales de ese partido de todo el país, para proseguir, posteriormente, con otra de los organismos que conforman la alta dirección falangista.

Mañana, los Secretarios y Subsecretarios Regionales de todas las células de la República se darán en la ciudad de La Paz, con tal motivo.

Donaron equipos ayer a hospital oftalmológico

Tres instituciones favorecieron al Instituto Nacional de Oftalmología con la donación de equipos de alta cirugía, cuya entrega se realizó ayer en la sede del hospital de la calle Nº 2 de ojos "Said", en presencia del Ministro de Previsión Social y Salud Pública.

Las entidades donantes son el Banco del Estado, el Comité pro Hospital de Ojos y el Círculo Israelita. Las dos primeras aunaron recursos y adquirieron un equipo para delicada cirugía de ojos, habiendo correspondido al Banco del Estado la aportación de 100 mil pesos y al Comité pro Hospital de Ojos, 60 mil.

Ese equipo se lo conoce como Lait Retimax Estrampelli Barraquel. Fue adquirido en Italia y servirá para efectuar intervenciones quirúrgicas como desprendimiento de retina, trasplante de córnea, regulación de sacos lacrimales, coagulaciones de vasos y otras.

Cuenta con accesorios de depilación, cauterio y diatermia para las operaciones de retina, para trepanación en los trasplantes de córnea, además de los que son necesarios para la localización de los desgarres de la retina.

La donación del Círculo Israelita consiste en un equipo oftalmoscópico, avaluado en 12 mil pesos, que sirve para hacer exploraciones de estrabismo visual.

El Presidente del Banco del Estado, Guillermo Fortún, el representante del Comité pro Hospital de Ojos, Adolfo Said y el Presidente del Círculo Israelita, Wolfgang Apt, fueron quienes tuvieron a su cargo hacer la entrega de las donaciones al Director del Instituto de Oftalmología, Dr. Javier Pescador.

Tanto el Ministro de Salud, Leigue Suárez, como el Dr. Javier Pescador, al agradecer estas contribuciones que los calificaron de valiosas, coincidieron en reconocer que se trata de acciones que demuestran el afán de cooperación y de solidaridad de esas instituciones en pro del bien de la colectividad.

El Dr. Pescador resaltó el hecho de que se trata de instrumentos de mucho valor y calidad para la cirugía oftalmológica, que en lo sucesivo permitirán mejor atención a los pacientes y más posibilidades para tratar problemas visuales, sobre todo a las personas de pocas posibilidades económicas.

CONSTRUCCION DE HOSPITAL

La construcción del futuro hospital oftalmológico ha avanzado hasta un 70%, y están a punto de concluirse los trabajos de obra gruesa para inmediatamente ingresar a la de detalles.

El Director del Instituto Nacional de Oftalmología invitó al Ministro Leigue y a los representantes de las instituciones donantes de los equipos a realizar una inspección de esas obras, donde fue posible apreciar intensidad en los trabajos.

Se espera que el nuevo hospital oftalmológico, que se edifica frente al Instituto Nacional de Torax y al lado del Instituto Nacional de Salud Ocupacional esté concluido dentro de los plazos que se han establecido. tiempo en el que el Dr. Javier Pescador consideró que la oftalmología boliviana habrá ingresado a una nueva y positiva etapa.

EQUIPOS OFTALMOLOGICOS. El Ministro Luis Leigue, junto al Director del Instituto Nacional de Oftalmología, Dr. Javier Pescador, el Presidente del Banco del Estado, Guillermo Fortún (derecha), el Presidente del Círculo Israelita, Wolfgang Apt (izquierda) y profesionales del Hospital Oftalmológico, aparecen junto a los equipos que fueron donados a ese hospital.

Argentina desea obtener mayores volúmenes de gas

Bajo este mismo título, una crónica del boletín del Ministerio de Información y Deporte señala que "en Yacimientos Petrolíferos Fiscales Bolivianos se espera en los próximos días, la llegada al país de una misión de alto nivel del gobierno argentino, con objeto de renegociar el precio de gas que se suministra a esa nación, a través del gasoducto Santa Cruz Yacuiba, que a la fecha alcanza un promedio de 150.000.000 de pies cúbicos de gas por día".

Se añade en otro acápite que "a parte de la cuestión del precio, los argentinos desean aumentar el volumen de las exportaciones de gas, requerimiento que YPFB puede atender, ya que las reservas actuales permiten el abastecimiento nacional y dan margen a mayor exportación".

En la misma crónica se recuerda que el precio actual que rige en las operaciones con la Argentina es de 35 centavos de dólar por millar de pies cúbicos de gas seco, precio que sube a 42 y medio centavos de dólar cuando se incluyen licuables.

POZO DE CARANDA

Finalmente, se hace mención al descontrol de un pozo gasífero en Caranda y se señala que el mismo ha llegado ya a los sesenta días, sin que pueda ser controlado. La perforación de un pozo dirigido está concluyendo y se espera tomar contacto con el pozo averiado en los próximos días.

Problema universitario ingresa a su cuarta semana sin solución

El problema de la Universidad Mayor de San Andrés continua sin solución a tiempo que ingresa a su cuarta semana sin que ayer se hubieran registrado incidentes pero con ausentismo de los estudiantes a las aulas debido a la huelga que declararon por la falta de atención a sus planteamientos.

Declaraciones de las autoridades del Consejo Nacional de Educación Superior y de la propia UMSA demostraron que esa solución no fue alcanzada y que seguirán los análisis y consideraciones sobre el asunto.

Ese mismo resultado tuvo la reunión del Consejo Universitario de San Andrés que se realizó durante toda la mañana y gran parte dela tarde.

El Vicerrector Gonzalo Sánchez Loria informó a PRESENCIA que ese cuerpo universitario se había declarado en sesión permanente y que analizaron y se analizarán puntos de posible solución.

DECLARACIONES DEL RECTOR

El Rector Mario Aguilar Zenteno confirmó esas declaraciones del Vicerrector y añadió que el Consejo Universitario había respaldado sus gestiones para conseguir la libertad de los estudiantes detenidos; dijo que no conocía los cargos que pesan sobre ellos ni las circunstancias en que fueron apresados.

Sostuvo que el Consejo Universitario, que ayer sesionó con decanos, representantes docentes y estudiantiles, entre estos últimos ex-dirigentes de FUL y CUB, había dispuesto mantener diálogo con docentes y estudiantes para "saber que opinión tienen de la situación universitaria". Añadió que el diálogo para al margen de cualquier representación estudiantil y que abarcará a todos los sectores.

Negó que hubiera ausencia masiva de estudiantes a la Universidad, indicando que están "alternativas" e incidentes dan la impresión de inseguridad por lo que los padres no envían a sus hijos para correr riesgos. Este ausentismo lo calificó como el "sector mayoritario y silencioso".

El Rector Aguilar aseguró que se ha pedido garantías a las autoridades para el desarrollo de las actividades académicas, garantías que no las consideró como intervención porque, dijo, "lo preservación del orden público está a cargo del Ministerio del Interior".

COMITE INTERFACULTATIVO

El Comité Interfacultativo de la UMSA, reiteró una vez más que continúa la huelga estudiantil, afirmó que el Consejo Universitario de San Andrés se ha reunido sin legítima representacion estudiantil y dejó constancia que ninguna persona que se atribuya tal representación es apócrifa y, por lo tanto, sin autoridad para dar solución al problema universitario".

Denunció que el estado de salud del estudiante Luis Rocha es grave debido a herida de bala que sufrió cuando fue a reclamar alimentación al Comedor Universitario y que lo propio ocurre con otros, como Hugo Tellería, por los maltratos que han sufrido en los lugares donde están recluidos.

El comunicado de ese Comité da cuenta de otros apresamientos a universitarios durante las últimas horas y recalca que la única vía para la solución de la problemática universitaria es la del diálogo constructivo y la actuación sensata y justa".

Cruz Roja recibirá ayuda destinada a presos políticos

La Cruz Roja Boliviana servirá de intermediaria para llevar la ayuda que parientes y amigos quieran brindar a los detenidos políticos.

Tal fue el acuerdo al que llegó esa entidad benefactora con el Ministerio del Interior, que acordó que esa acción se prolongue hasta el próximo viernes.

La información fue proporcionada por voceros de la Cruz Roja, cuyo Interventor, Dr. Gastón Ponce, hizo las gestiones del caso para desempeñar esta labor en favor de los detenidos políticos.

En este sentido, toda ayuda que se quiera hacer llegar a los detenidos políticos deberá ser entregada en las oficinas de la Cruz Roja.

Los funcionarios de esa entidad se ocuparán de proporcionar alguna asistencia médica a los detenidos, especialmente provisión de medicamentos.

DIRIGENTE

El Ministerio del Interior dispuso el traslado de Hugo Tellería Tarifa, dirigente del Comité Interfacultativo de la UMSA a una clínica. Esa entidad estudiantil había denunciado con anterioridad que el citado universitario se encontraba con la salud quebrantada, como consecuencia de malos tratos consumados durante su detención.

Pesar latinoamericano por deceso de Asturias

GUATEMALA, 10 Jun. (AFP) - Guatemala pasó la jornada sumida en el duelo que produjo la muerte del escritor Miguel Angel Asturias, ocurrida ayer en Madrid.

El deceso del premio Nóbel de Literatura fue la noticia relevante del día, y todos los diarios le dedicaron enormes titulares y extensas crónicas al suceso.

Entrevistado por la AFP, el Ministro de Educación de Guatemala, Alejandro Maldonado, calificó la noticia como "una catástrofe".

Y agregó que "Guatemala y el mundo han perdido un valor inconmensurable".

RIO DE JANEIRO, 10 (AFP) - La prensa brasileña dedicó grandes espacios de sus ediciones del lunes para anunciar la muerte del escritor guatemalteco, Miguel Angel Asturias ocurrida ayer en Madrid.

Fotografías del escritor laureado con el premio Nóbel de Literatura de 1967, su biografía y aspectos destacados de sus actividades literarias fueron divulgadas por los diarios brasileños.

SANTIAGO, 10 (AFP) - Como una sensible pérdida para las letras de Hispanoamérica fue catalogada hoy en los círculos literarios chilenos la muerte del premio Nóbel 1967, Miguel Angel Asturias.

El deceso del escritor guatemalteco provocó honda consternación en los medios intelectuales del país.

LIMA, 10 (AFP) - Los literatos peruanos lamentaron la desaparición del premio Nóbel Miguel Angel Asturias, subrayando que introdujo elementos vernáculos a la nueva narrativa latinoamericana.

El escritor Luis Alberto Sánches declaró a France-Presse que "su muerte es sumamente lamentable, y deja desiertos los premios Nóbel".

MEXICO, 10 (AFP) - Literatos mexicanos y guatemaltecos, éstos últimos radicados aquí, glosaron hoy lunes la personalidad de Miguel Angel Asturias, fallecido ayer en Madrid.

Agustín Yáñez, presidente de la Academia Mexicana de la Lengua, expresó: "Es muy lamentable la muerte de Miguel Angel Asturias, uno de los escritores más importantes de Latinoamérica, que obtuvo el premio Nóbel".

BUENOS AIRES, 10 (AP) - La prensa argentina rinde hoy homenaje al escritor guatemalteco Miguel Angel Asturias, calificándolo como una de las glorias literarias de la América Latina.

"América Latina ha perdido a un maestro de la narrativa".

"Asturias fue un solitario intérprete de eso que se llama el mundo maya, un mundo que el magnificó gracias a su rica imaginación y a su formidable capacidad de recreación. Toda su obra tiene el sello de una inquietud social genuina. Asturias fue un espíritu revolucionario y utilizó la literatura para denunciar la explotación económica del pueblo guatemalteco", continúa diciendo "La Nación", que recuerda que el escritor colaboró en sus páginas durante muchos años.

BOGOTA, 10 (AP) - A Miguel Angel Asturias, muerto ayer en Madrid, "se le debe en cierto modo haber sido el detonador del llamado "boom' de la narrativa latinoamericana", dice hoy "El Tiempo" en un comentario de página editorial.

Expresa que "su cariño por el hombre del hemisferio, su permanente inquietud por el pueblo, lo llevaron a cumplir una tarea que tuvo vasta audiencia internacional y que le proporcionó a la novela del nuevo mundo el acceso a vastas zonas lectoras en idiomas distintos al original en que ella fue escrita".

"Y ha de quedar claro, asimismo, que si las formas de la nueva narrativa en el continente pueden hacerlo aparecer como algo más envejecido de lo que en el fondo es, es necesario reconocer que su actitud, su actividad, su fuerza documental y al mismo tiempo su fidelidad a la literatura y a su pueblo, hicieron de él alguien cuya actividad permitió que la prosa hispanoamericana llegara a las alturas a que ha llegado en la actualidad. Porque, en síntesis, fue el precursor cuyos muchos y grandes méritos sería injusto negar".

Matilde Casazola en la Peña Naira

Hoy, a partir de horas 20.oo, en la Peña Naira, la artista Matilde Casazola ofrecerá un recital de guitarra, canto y poesía.

La poetisa Casazola, autora del poemario "Los ojos abiertos", interpretará sus propias composiciones, algunas de las cuales formarán parte de la placa musical que grabará en fecha próxima.

Conferencia

Hoy, a horas 18 y 30, en el Goethe Institut, el Dr. Antonio Pinto Machado-Encargado de Negocios de Portugal- ofrecerá una conferencia sobre el tema "La música y la Biblia".

La charla - dedicada a la Sociedad Filarmónica- ha despertado interés en los medios culturales de nuestra ciudad.

"La Reliquia"

El próximo viernes 14, en el Teatro Municipal, el Teatro Nacional Popular pondrá en escena "La Reliquia", de Eca de Queiroz.

Bajo la dirección de Eduardo Cassis, el TNP espera reeditar los éxitos conseguidos en otras temporadas. "La Reliquia" estará en cartelera hasta el domingo 16 del mes en curso.

Auspician esta temporada la Embajada de Portugal y la Sociedad Filarmónica.

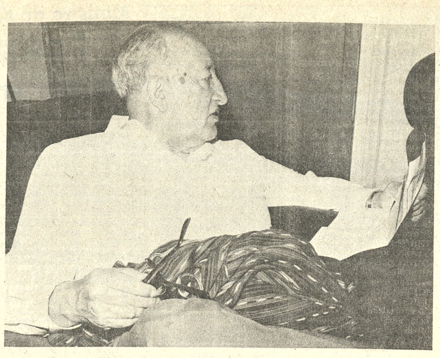

El deceso en Madrid del novelista guatemalteco Miguel Angel Asturias, Nóbel de Literatura, levantó una ola de pesar tanto en Latinoamérica como en Europa. Asturias deja una rica obra literaria, que ha sido traducida a veintidos idiomas. Según la versión ofrecida por el hijo del escritor, su mayor preocupación fue el dejar inconclusa su novela "Dos veces bastardo".

Restos del escritor Asturias serán trasladados a Francia

MADRID, 10 Jun. (AFP) - Después de estar expuestos durante un día en capilla ardiente aquí, los restos del escritor guatemalteco Miguel Angel Asturias serán trasladados a París, según informó hoy su hijo.

Miguel Angel Asturias Amado confirmó que su padre murió a raíz de un tumor intestinal maligno, cuya evolución se aceleró en los últimos días.

El escritor, premio Lenín de la Paz en 1966 y premio Nóbel de Literatura en 1967, se mantuvo lúcido hasta su deceso, que lo sorprendió rodeado por su esposa, su hijo y su nuera Norma, y varios amigos.

Asturias pidió que se agradecieran las expresiones de amistad recibidas durante su hospitalización. Pero su mayor preocupación, agregó su hijo, fue dejar inconclusa su novela "Dos veces bastardo".

Continuación de su obra precedente, "Viernes de Dolores", la historia en que estaba trabajando consistía en la recreación de su vida como estudiante en Guatemala.

Entre la correspondencia que más emocionó a Asturias, según testimonio de sus familiares, se contó una carta de la Asociación de Médicos Escritores de Guatemala, que le ofrecía cuanto pudiera hacerse para mejorar su quebrantada salud.

Miguel Angel Asturias Amado señaló que su padre fue hospitalizado debido a serios problem[as] respiratorios el 14 de mayo, pero ya se sabía [la] rápida evolución del tumor que ya le había s[ido] operado en París en 1973.

Restablecido de esa operación, el premio Nó[bel] de Literatura había reemprendido su agobiad[ora] tarea, que incluyó gran cantidad de viajes.

Asturias pronunció su última conferencia [en] Sevilla, a donde llegó tras una gira por Daka[r], Tenerife y Palma de Mallorca.

Al recordar sus últimas conversaciones con [su] padre, el hijo indicó que "cuando le pregunté si se consideraba un escritor comprometido, [me] respondió simplemente que se creía un escritor [de] su tiempo y de su pueblo".

PESAR EN ESPAÑA

MADRID, Jun. 10 (AFP) - Personalidades d[el] mundo literario español glosaron sólidamente ho[y] la personalidad del recién fallecido premio Nóbel guatemalteco, Miguel Angel Asturias.

Carmen Llorca (directora del Ateneo de Madri[d] y escritora) dijo que siempre admiró a Migu[el] Angel Asturias: "Su muerte representa una gra[n] pérdida para toda la literatura de habla españo[la] por su riqueza de lenguaje, su potencia creador[a], su sentido poético y su fuerza expresiva".

Concurso de poesía aymara

Heriberto Peláez Alavi ganó con su composición "Chajkata Taika" el primer premio en el concurso literario -en idioma aymara- convocado por el Departamento de Relaciones Púbúlicas de la Prefectura del Departamento de La Paz.

El jurado calificador hizo público su fallo ayer. El informe agrega que el segundo premio correspondía a Juan Mamani Flores por su trabajo "Munata Taykaja"; en cambio Teodoro Quispe, con "Nayan Naycata", se hizo merecedor al tercer premio.

Integraron el jurado Juan de Dios Yapita, Natty de Guillén Pinto, Pedro Plaza y Blanca P. de Murillo.

CONCIERTO DE CAMARA
del
"MELOS QUARTETT"
(Instrumentos de Cuerda)
Lunes, 17 de Junio Horas 19.30
TEATRO MUNICIPAL
Obras de: Mozart, Schubert y Janacek.
HONORABLE CONSEJO MUNICIPAL DE CULTURA
INSTITUTO CULTURAL BOLIVIANO ALEMAN
GOETHE — INSTITUT
Venta de Entradas en el ICBA. Av. 6 de Agosto 2118.

CORPORACION MINERA DE BOLIVIA
Invita a los señores representantes y firmas proveedoras, a recoger los pliegos de especificaciones de la Secretaría de la Comisión de Adquisiciones, 4to. piso, Edificio Central, correspondientes a los siguientes pedidos:
29331 FIERRO ESTRUCTURAL "T" EN VIGAS DE 20'PIES LARGO
29527 TUERCAS DE FIERRO Y BRONCE, HEXAGONALES
29528 TERMINALES DE COBRE DE COMPRENSION
29529 SOMBREROS DE SEGURIDAD TIPO JOCKEY
29530 ANTIPARRAS PARA SOLDAR CON GAS
29532 LLAVES AJUSTABLES CRESCENT
29534 LLANTAS Y CAMARAS DE GOMA PARA CARRETILLAS
29535 ALAMBRE GALVANIZADO Y FIERRO NEGRO
29537 CABLE MANILA
29539 AMOLADORA DE ARMAZON OSCILANTE
29543 ACCESORIOS PARA LINEA TROLLEY OHIO BRASS, OR SIMILAR
29544 CABLES DE ACERO
GERENCIA DE ADQUISICIONES
La Paz, junio 10 de 1974

CASA EN ALQUILER
Se necesita una casa con tres dormitorios, demás dependencias y jardín en Calacoto. Dirigirse a Casilla 6006.

INSTITUTO BOLIVIANO DE CULTURA HISPANICA
RECITAL DE CANTO Y GUITARRA
DE LA SEÑORA
ELENA SOUX DE MEDEIROS
Miércoles 12 de junio a horas 18.30.
Local del Instituto, Avenida Arce 2458 esq. Plaza Isabel la Católica.
Ingreso Libre.
La Paz, junio de 1974

TRANSITOGRAMA No 1
EDUCACION VIAL CON PRESENCIA

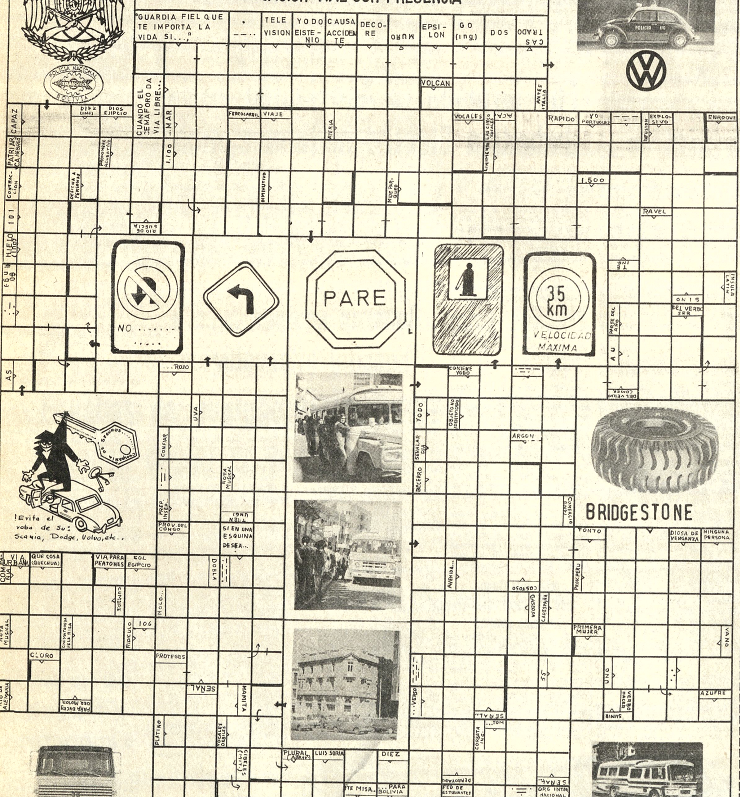

INSTRUCCIONES:

1.- EL TRANSITOGRAMA es un juego divertido de palabras cruzadas, con las referencias y fotografías. Cada ilustración y referencia escrita indica, por medio de flechas, el curso de la frase o palabra incógnita.

2.- Los cupones se reciben en nuestras oficinas de la Av. Mariscal Santa Cruz No. . . . . hasta el día viernes 21 del presente mes, hasta horas 12:00 enviando a la casilla No. 1451 de PRESENCIA.

3.- La solución se publicará el día martes de la siguiente semana de realizado el sorteo con la lista de los ganadores del primer, segundo, y tercer premios.

CUPON

NOMBRE: ------------------------------

CALLE: ----------------- -No. -------
CIUDAD: ------------- -Dpto. --------

PREMIOS

1er. PREMIO.- Dos pasajes de ida y vuelta a la ciudad Cochabamba por Flota Copacabana

2do. PREMIO: Pesos Bolivianos 300

3er. PREMIO.- Pesos Bolivianos 200

MINISTERIO DE EDUCACION Y CULTURA
DIRECCION NACIONAL DE EDUCACION MEDIA DE ADULTOS
CIRCULAR No. 8
Se hace conocer a los señores Directores, Profesores, Personal Administrativo y Participantes de los Centros de Educación Media de Adultos en todo el territorio de la República que acatando disposiciones emanadas del Ministerio de Educación y Cultura la vacación invernal se inicia a partir del día de hoy 10 de junio y abarca hasta el primero de julio del presente año, debiendo en la fecha indicada reiniciarse las actividades escolares.
Los señores Supervisores Distritales y Directores de C.E.M.A. quedan encargados del estricto cumplimiento de la disposición que antecede.
La Paz, 10 de junio de 1974
Lic. Félix Serrudo Rodríguez, JEFE NACIONAL DE C.E.M.A.; Prof. Juan Murillo Santos, DIRECTOR NACIONAL DE ALFABETIZACION Y EDUCACION DE ADULTOS; Prof. José Romero Avila, DIRECTOR NACIONAL DE EDUCACION URBANA.- Sellos: Dirección Nal. de Alfabetización y Educación de Adultos, Jefatura Nacional del Nivel Medio de Adultos- LA PAZ-BOLIVIA; DIRECCION NACIONAL DE ALFABETIZACION Y EDUCACION ADULTOS, LA PAZ-BOLIVIA; Ministerio de Educación y Cultura, Dirección Nacional de Educación Urbana La Paz- Bolivia. Departamento de Relaciones Públicas y Prensa

Embajada del Brasil
Centro Brasileño
Inaugurando sus nuevas instalaciones, en la Avenida 6 de Agosto Nº 2296, el CENTRO BRASILEÑO ofrecerá desde mañana día 12 una exposición de 13 consagrados artistas bolivianos.

HOY MARTES 18.30 horas
OLEOS Y SERIGRAFIAS
DE
MARIA SUARDI

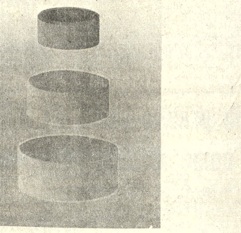

Museo Nacional de Arte - Sala Nº 3
EMBAJADA ARGENTINA - Plan Cultural 1974
Auspicia: CASA ARGENTINA

TRICULO DE MUJERES PE-RIODISTAS

e reunen esta tarde en sesión ecial para recibir a una nisión del Comité Cívico Pro r Boliviano, que expondrá los es que persigue esa or-nización y el trabajo positivo se ha realizado hasta el mento.

ICINA DE LA MUJER

a Directora de la Oficina de Mujer, Dra. Silvia Portal, ció un agasajo en honor de la a Marina Lijerón de achini.

ION DE MUJERES VOLUN-RIAS

ealiza hoy a horas 15 un

AGENDA FEMENINA

rummy en los salones de la Asociación de Periodistas, calle Comercio 343, con objeto de recaudar fondos para sus programas de beneficencia.

COMITE DE DAMAS ROTA-RIAS

El próximo sábado se llevará a cabo un Bingo Gigante organizado por las Damas Rotarias con el objeto de recaudar fondos pro obras de la comunidad. Los tickets pueden adquirirse en la Secretaria de Rotary Club, Av. Arce esq. Montevideo (Edif. Montevideo 3º piso).

RESIDENTES CINTEÑAS

La Asociación de Residentes Cinteñas se reunen esta tarde a horas 18 en casa de la señora Carmela Molina de Indaburu.

HERMANDAD DEL SEÑOR DE LA SENTENCIA

Esta tarde se realizará el té preparado por las componentes de la Hermandad del Señor de la Sentencia en los salones del Club de La Paz. En la oportunidad, se realizará un desfile de peinados y modas.

AMIGOS DE LA CIUDAD

Hoy, a horas 10:30, se realizará una reunión extraordinaria de la Agrupación Femenina con el objeto de tratar sobre la realización de las próximas elecciones.

CENTRO CULTURAL SOPOCACHI ALTO

Las socias de esta agrupación agasajaron a la pianista Iris Carola Carrillo con un té congratulándola por el éxito del concierto que ofreció en el Goethe Institute.

BLOQUE FEMENINO DE PROMOCION MORAL

Prosigue con sus charlas en las zonas marginales sobre mejoramiento ambiental, deberes de padres e hijos y educación sexual. Asimismo, sus socias realizaron visitas a diversos establecimientos del ciclo medio para promover mesas redondas de discusión entre jóvenes de ambos sexos sobre problemas de tipo social y cultural.

Misas

Piedades Roca de Claros, esposa, hijos, hijos políticos, nietos, hermanos y demás familia del que en vida fue

† Dr. ANGEL CLAROS ESCOBAR

Q. D. D. G.

Ruegan a sus parientes, amigos personales y personas piadosas, se dignen asistir a la misa que en sufragio de su alma y recordando el primer año de su sensible fallecimiento, mandarán oficiar el día de mañana miércoles 12, a hrs. 12 A.M. en el Templo de los Carmelitas (Av. 20 de Octubre).

Su asistencia comprometerá la eterna gratitud de la familia doliente.

La Paz, 11 de Junio de 1974

Carmen vda. de Varela esposa, Edwin, Norah, Ramiro (ausente). Dr. Jorge Varela Franco, Rolando, Karina y Herbert Varela Galván hijos; Marcos Zegarra y Julia Ríos de Varela hijos políticos, los nietos,sobrinos, primos y demás familia del que en vida fue:

† Don ARMANDO VARELA MOLINA

(Q. E. P. D.)

Ruegan a sus amistades y en forma especial al personal del Ministerio de Trabajo y A.S., Colegio de Odontólogos, Directores y Personal Docente del Colegio "Principe de Paz" y Escuelas "Aspiazu" y "Eloy Alvarez Plata", se dignen asistir a la misa de requiem que en sufragio del alma del extinto y recordando los ocho días de su llorado fallecimiento, se mandará oficiar el día de hoy martes 11 a horas 19 y 15 (7 y 15 de la noche) en el Templo de San Agustín.

Su concurrencia comprometerá la eterna gratitud de la familia doliente.

La Paz junio de 1974

El duelo se despide en la puerta del Templo.

AGRADECIMIENTO E INVITACION

Blanca E. de Crespo, Carlos, Casto, Hortencia E. de Ibañez, Betty E. v. de Sandoval, Gloria de Quiroga, hijos; Wálker Crespo T., Miguel Ibañez N. Freddy Quiroga Q., hijos políticos; Arturo Estrada G. hermano; Luisa Ch. de Estrada hermana política; sobrinos, nietos, bisnietos de la que en vida fue ejemplar y abnegada madre:

† Señora DELFINA GONZALES vda. DE ESTRADA

(Q. D. D. G.)

hacen llegar su más profundo agradecimiento al Personal de la Dirección General de la Renta Interna, Administración Distrital de la Renta, Compañía Importadora "CIBO", Embotelladoras "LA CASCADA Y ORIENTAL", Almacenes "LA SULTANA Suc." Clínica de Reposo "Señor de los Milagros", Dirección Nacional de Educación Física y Deportes, Liceo de Señoritas Diurno y Vespertino "Venezuela"; Escuela "Elodia B. de Lijeron", señoras del grupo "Unión", Fraternidad "14" demás instituciones y a todos sus parientes, amistades y personas piadosas que hicieron llegar su condolencia, ofrendas florales y acompañaron sus restos mortales a su última morada e invitan a la Santa Misa que se oficiará por el eterno descanso de su alma y recordando los ocho días de su llorado fallecimiento el día miercoles 12 del presente en la Iglesia La Merced a horas 12.

Su asistencia a este acto de piedad cristiana comprometerá la gratitud de la familia doliente.

El duelo se despide por tarjeta.

El Comité Ejecutivo Nacional de UNION SOCIALISTA REPUBLICANA, ruega a las Autoridades Nacionales, Honorable Cuerpo Diplomático, Fuerzas Armadas, familiares, residentes chuquisaqueños, correligionarios políticos y amigos personales del que fuera en vida:

† Excmo. Señor. Doctor

MAMERTO URRIOLAGOITIA H.

Ex- Presidente de Bolivia

concurrir a la misa que en sufragio del alma de ese gran estadista y defensor de la democracia boliviana, mandará oficiar en la Catedral Metropolitana de esta capital, el día de hoy martes 11 del presente a horas 11.30 a.m.

El esposo, los hijos, hijos políticos, hermanos, sobrinos y demás familia de la que en vida fue, abnegada madre, señora:

† SALOME MONTESINOS DE MORALES

(Q.E.P.D.)

ruegan a sus amistades, personas piadosas y residentes del Santuario de Copacabana, se dignen asistir a la misa de requiem que en sufragio de su alma y recordando el primer año de su llorado fallecimiento se celebrará el día de mañana miércoles 12 del pte. a hrs. 10,30 a.m. en el altar mayor de la Basilica de San Francisco.

Favor que comprometerá la eterna gratitud de la familia doliente.

La Paz, 11 de junio de 1974

El duelo se despide en la puerta del templo.

La familia del que en vida fue abnegado padre y ejemplar esposo señor:

† Dn. J. FERMIN PORTUGAL V.

(Q.D.D.G.)

Ruega a sus amistades, parientes y personas piadosas se dignen asistir a la misa que recordando el primer año de su llorado fallecimiento se efectuará el día Martes 11; a horas 11:30 a.m. en la Iglesia de San Juan de Dios.

Su asistencia a este acto religioso será reconocida por la familia.

La Paz, Junio 1974

Julia Méndez de Ormachea, Alberto y Gastón Méndez Ibarguen, hijos de la que en vida fue

† Sra. FELICIDAD IBARGÜEN v. de MUÑOZ

Agradecerán profundamente a sus parientes, amigos y personas piadosas, asistir a la misa que en sufragio de su alma, se mandará oficiar el día de hoy martes, a horas 11.30 en la Iglesia de María Auxiliadora, recordando los seis meses de su sentido fallecimiento.

PRESENCIA

FIESTA NACIONAL DE PORTUGAL. El Encargado de Negocios de Portugal Antonio Pinto Machado, rodeado por el Ministro a.i. de Relaciones Exteriores y Culto, don Guillermo Céspedes Rivera y el Nuncio Apostólico de S.S. Monseñor Giuseppe Laigueglia y la señora de Pinto Machado, durante el homenaje que se rindió al aniversario cívico del Portugal ayer al mediodía.

En Alemania

Jóvenes parlamentarias: doble rol con doble peso

(Bonn-INP). "Sin la ayuda de mi madre", dice Herta Daubler-Gmelin (30 años), la mujer más joven en el Bundestag-, "no podría hacer todo esto". En casa, en Tubingia, su niña de año y medio, Mónica, está bajo el cuidado de la abuela, mientras la mamá se apresura en acudir de una sesión a otra en Bonn. Por primera vez en la historia de la República Federal de Alemania, mujeres jóvenes participan en el Bundestag (Parlamento federal). Para ellas el doble rol tiene, en verdad, doble peso, pues en la política no hay tardes libres. Las familias no tienen más remedio que acostumbrarse a que la madre y esposa, con frecuencia, falte de casa semanas completas.

Cuando el viejo cuadro de roles seguia siendo aceptado por las mujeres, fue algo natural encontrar sólo mujeres de edad madura en el Bundestag. Desde las elecciones de fines de 1972 figuran también, por primera vez, mujeres más jóvenes en el grupo de diputados socialdemócratas (SPD). Estas mujeres terminaron sus estudios universitarios, fueron profesionalmente activas y trabajan desde hace años en el partido. Tres de las 31 parlamentarias no tienen hijos. Así pues, la carrera en Bonn les ha exigido sacrificios. Las jóvenes parlamentarias se han percatado bien de esto después de su primer año de trabajo en Bonn.

"Los colegas varones", dice la Dra. Renate Lepsius (46), del SPD, madre de un niño de 10 años, "trabajan con el respaldo de sus mujeres, que los liberan de todos sus deberes familiares. Nosotras, las mujeres políticamente activas, no tenemos ese apoyo". La historiadora Renate Lepsius, esposa de un catedrático, renunció hace 10 años a su candidatura en el Bundestag, porque esperaba un niño. Hoy su hijo es lo bastante mayorcito como para prescindir a veces de su madre. "Sin embargo", dice esta diputada, "los lazos emocionales con la familia siguen siendo fuertes, a pesar del alejamiento espacial. Y si el marido no ayuda, es imposible que una madre pueda dedicarse a la política". Efectivamente, su esposo aprueba por completo el trabajo político de Renate, los deberes familiares son compartidos, y los fines de semana dedicados para el hijo. "El sábado a las 14 horas, punto final en la política", dice la señora Lepsius.

Ahora bien, durante las semanas de sesiones plenarias de Bonn, las mujeres parlamentarias no siempre pueden dedicarse a la vida hogareña.

El contacto con la familia se mantiene por teléfono. Por ejemplo, la doctora Anke Riedel-Martiny de 32 años, musicologa, diputada del SPD por Munich, participa diariamente del acontecer doméstico, pero por teléfono. Sus tres niños -de dos, cuatro y seis años de edad - son atendidos por su esposo y por una auxiliar doméstica y en su profesión de ingeniero, el marido Frank Riedel, trabaja medio día. El se preocupa de que los niños lleguen puntualmente a la escuela y al jardín de infantes, participa de sus deseos y vivencias, mientras que la mamá discute en Bonn en la Comisión de Agricultura o sigue los debates en el Bundestag. Pero tal solución, tan ampliamente solidaria, sigue siendo una verdadera excepción. Otras diputadas han de recurrir a la ayuda de parientes o de personas ajenas para que su familia esté debidamente atendida.

Sigrid Latka
(IN-Press)

Fallecimientos

En la paz del Señor y confortada con los auxilios de la Santa Religión Católica, ha dejado de existir la que en vida fue:

† Sra. FRESIA POZO DE PRADO

(Q. E. P. D.)

Sr. Arquitecto José Renato Prado Mérida, esposo; René, José y Tatiana Prado Pozo, hijos; Bonifacia Lazo de la Vega v. de Pozo, madre; las hermanas y hermanos, primos y demás familia y en especial el Colegio Eduardo Idiaquez, Facultad de Arquitectura de la UMSA, se dignen asistir a la traslación de los restos mortales de la extinta al Cementerio General el día de hoy martes 11 del presente a hs. 11 a.m.

El cortejo fúnebre partirá del Colegio Brasil Av. Montes.

Favor que comprometerá la gratitud de la familia doliente.

CASA SANTANDER Tels. 23663- 23656 - 52313.

La Directora, el Personal Docente y Administrativo de la "Escuela "Eduardo Idiaquez" participan el sensible fallecimiento de su digna colega y amiga:

Sra. Profesora FRESIA POZO DE PRADO

E invitan a la traslación de sus restos al Cementerio General el día 11 de junio a horas 11 a.m. El cortejo fúnebre partirá de la Av. Montes Nº 467.

Favor que comprometerá la eterna gratitud del Personal de la Escuela.

La Paz, junio de 1974

En la paz del Señor y confortada con los auxilios de la Santa Religión Católica ha dejado de existir la que en vida fue señora.

† CARMEN BILBAO vda. DE ESCALANTE

Q. E. P. D.

Hugo Luis, Nohra de Tamayo, Roberto (ausente), Lisandro, Isabel de Aliendre, hijos Rosa Bilbao, Zoila B vda de Peñaranda hermanos; Isaac Tamayo T. Franz Aliendre, Blanca de Escalante, hijos políticos, los sobrinos, nietos y demás familiares, ruegan a sus amistades, personas piadosas, en especial a los residentes de Huancane (Sud Yungas) y Magisterio Rural Pasivo, se dignen asistir a la traslación de los restos mortales de la extinta al Comenterio General, el día de hoy martes 11 del pte. a horas 11 a.m.

El cortejo fúnebre partirá de la Casa Social del Maestro, calle Jenaro Sanjines Nº 607.

Será favor que comprometerá la gratitud de la familia doliente.

EXEQUIAS: CASA "GUTIERREZ" OF. FIGUEROA 728 TELFS. 43010 y 66012.

Misas

Elevad una oración por el eterno descanso del alma del que en vida fue.

† Sr. Dn. ANTONIO SOLIZ DAVALOS

Q. E. P. D.

Raquél Soliz vda. de Alcázar y Abrahan Soliz Gutiérrez, hijos; sobrinos, nietos, bisnietos, tataranietos y demás familia, invitan a asistir a la misa que recordando su aniversario natal y los 60 años de su llorado fallecimiento se mandará oficiar el día de mañana miércoles 12 del presente a horas 10 (a.m.) en la Parroquia de Nuestra Señora de la Asunción.

Favor que comprometer la gratitud de la familia; el duelo se despide en la puerta del templo.

La Paz, Junio de 1974

La familia del que en vida fue señor:

† Don VICTOR PEÑA RADA

(Q.E.P.D.)

invita a sus parientes, amigos y personas piadosas se dignen a asistir a la misa que recordando el primer año de su sensible fallecimiento, se mandará a oficiar en la Iglesia de La Merced, el día miércoles 12 de Junio a hrs. 11:30 a.m.

Favor que comprometerá la gratitud de la familia doliente.

Esteban Crespo y familia de la que en vida fue Sra.

† TEODOSIA CRESPO TOSTAIN

(Q.D.D.G.)

Invitan a sus amistades y en especial a los residentes de Ayopaya, amigos y personas piadosas se dignen asistir a la Misa de Requiem que en sufragio del alma de la extinta y recordando los ocho días de su llorado fallecimiento se mandará a oficiar el día martes 11 del presente mes a hrs. 11:00 a.m. en la Iglesia de Nuestra Señora de los Remedios (Miraflores).

Su asistencia a este acto de piedad cristiana, comprometerá la gratitud de la familia doliente.

El duelo se recibe por tarjeta.

Sociales

El Embajador de Francia, ofrece hoy un cóctel en honor de los participantes en el simposio auspiciado por la UNESCO sobre "El Hombre y la Biósfera".

Con motivo de celebrarse el LXII Aniversario del Club Olimpic se realizará el próximo jueves una reunión de camaradería, seguida de un plato criollo en la sede de la institución.

El próximo sábado 15 se realizará una recepción social en la cual será elegida la Señorita Olimpic 74.

En honor del diplomático brasileño Sergio Gómez y de su esposa, ofrecen esta noche una cena el Embajador de Israel y la señora de Hadas.

La Embajada de la República Argentina y la Casa Argentina ofrecerán esta noche una copa de champagne en el Museo Nacional de Arte, luego de la inauguración de la muestra plástica de la artista argentina María Suardi.

NACIMIENTO

En la Clinica Santa Isabel nació una nena hija de los esposos Caballero Oropeza-Salmón Raffo.

SEGUNDO SILVERA DE LOS SANTOS

GRACIELA ROCA CUELLAR

Participan a Ud. (s) su enlace matrimonial que se efectuó el 7 de los corrientes en la ciudad de Santa Cruz.

GRAN OFERTA DE INVIERNO

ANTES Sb. 38.-

AHORA Sb. 30.-

happy hands

PROTEJA SUS MANOS EN INVIERNO CON HAPPY HANDS

COMPRE AHORA MISMO EN SU PERFUMERIA O FARMACIA

ASMATICOS! LIBRENSE DE ATAQUES EN MINUTOS

Asmáticos, líbrense de los ataques de asma con NEOASMA, la fórmula científica de seguros y positivos resultados para el tratamiento del ahogo de los ataques de asma. Sin inyecciones . . . ! sin medicamentos peligrosos, con una tableta de NEOASMA, fácil de tomar hace desaparecer el ataque de asma en minutos. N-15

fotocopias al segundo

Sb- 4 CADA COPIA

Comercio 994 esq. Yanacocha casi esquina Tribunales.

Tel. 27783 - 26755

PHILIPS

Exclusivamente para Gente de Buen Tono...

Radiofonos estereofónicos PHILIPS de circuito compacto.... Con el incomparable tono PHILIPS para gente de buen tono.... Muebles lujosos con acabado de alto brillo.... El buen tono exije PHILIPS...

PHILIPS... hoy una sola

AVISOS ECONOMICOS

Revistas Libros

OBRAS RECIEN RECIBIDAS

TOMASCHEWSKI Didáctica General.
LIUBLINKAIA - Desarrollo Psíquico del Niño.
MERANI - Psicología y Pedagogía.
HUBERT - El Desarrollo Mental - Tomo I La Infancia. Tomo II La Adolescencia.
Obra recomendada para Psicólogos, Médicos, Maestros, Padres.
HALIER - Psicología Industrial
RUBINSTEIN - Principios de Psicología General.

GISBERT y CIA. S.A.

Librería - Papelería - Editorial
Casilla 195
La Paz

LA MEJOR LITERATURA Lo más selecto de la literatura boliviana, Premio de Cultura 1973, del escritor Porfirio Díaz Machicao: "El estudiante enfermo", "Vocerío" e "Historia del rey chiquito". Librería Difusión, Av. 16 de Julio 1601

COMPRO REVISTAS, Misterix, Gran Bonete, Frontera y Hora Cero. Tel. 26643. (Tardes) R.

"VIDAS ILUSTRES", compro ejemplares del 1er número al último. Tel. 26643 (Tardes) R.

Departamentos Habitaciones

RESIDENCIAL MADRID: Ofrece habitaciones confortables, a precios módicos, en zona comercial de la Avenida Aroma. Dirección Calle Junín 6723 (al lado de Flota Continental).

COMPRO DEPARTAMENTO Dos dormitorios teléfono 41818 (11-12/48032)

NECESITO Departamento pequeño. Fago hasta $b. 800.oo Ref. Teléfono 63896. (R)

HABITACION Necesito una habitación en alquiler. Preferible en zona central. Ref. Evaristo Valle N°. 158 Preguntar por Sra. Angélica (R)

COMERCIAL SUR.- Yanacocha 428.- Of. 10.- Dos habitaciones, baño. Miraflores, Sopocachi. Anticrético. (11-12)

DEPARTAMENTO GRANDE Ofrezco $b. 2.400.oo Ref. Teléfono 21584 o calle Castro N°. 1581 Buscar S. Escóbar. Preferible en horas de la noche (R).

CARVAJAL Yanacocha 448. Dos habitaciones Av. Iturralde, cocina anticrético, 25.000. Una habitación Cañada Strongest, alquiler. (11-12)

COMERCIAL SUR.- Yanacocha 428. Of. 10.- Departamentos. Sopocachi. Alquiler. Anticrético (11-12)

NECESITO DEPARTAMENTO En anticrético 3 dormitorios, dependencias ó casa junta preferible San Pedro doy hasta 80.000 ref. teléfono 54207 (11-13/48042)

CARVAJAL Yanacocha 448 Tel. 54862. Departamento, propiedad horizontal, venta cuatro dormitorios, dependencias, garage.(11-12)

CARVAJAL. Yanacocha 448 tel. 54862. Departamento Av. Busch, alquiler, tres dormitorios, dependencias, teléfono: Departamento Nicolás Acosta dos dormitorios, dependencias, anticrético, 80.000 (11-12)

Tiendas Kioscos

CARVAJAL. Yanacocha 448 tel. 54862. Kosco, vende, calle Comercio, 10.000. buena ubicación. (11-12)

CARVAJAL. Yanacocha 448. Garage Av. Iturralde, alquiler 200. (11-12)

SE ALQUILA, una tienda amplia en la zona de San Pedro, referencias Plaza Belzu 290. (10-16/T)

Casas

VENDO Casa grande. Referencias Carrasco 1400 esquina Busch 1718 (5-12/47909)

CARVAJAL. Yanacocha 448 tel. 54862. Casa Achachicala, venta 1.000 mts. inmediaciones Industrial Pedro Domingo Murillo (11-12

VENDO CASA Facilidades de pago entrego con 40.000.- pesos 8 habitaciones luz agua Tembladerani parada 15 referencias Chuuquisaca Callejón Agustín Rada 130 teléfono 64744 (11/48043)

COMERCIAL SUR.- Yanacocha 428.- Of. 10.- Vende casas. Villa Victoria, Villa Armonía, Tembladerani. Villa Copacabana y Zona Central. (11-12)

NECESITO CASA JUNTA.- nimo tres dormitorios, Preferible Miraflores Sopocachi Ref. Teléfo 60136. (r).

Restaurant Bares

PENSION FAMILIAR Restaurant "ILLIMANI" recibe pensionistas. Atención de desayuno, almuerzo, cena y platos a la carta. Atendido por su propietaria. (R).

Propiedades Terrenos

CARVAJAL, Yanacocha 448, lotes vende, Achumani, 300 mts. 60.000.-. Otro misma zona, lado Club Alemán, 1.000 mts. Villa San Antonio, 552 mts. (11-12)

EN IRPAVI Vendo terreno con material de construcción precio ocasión Ref. 64819 (11-14/48031)

SE VENDE TERRENO de 6.400 M2. en el Alto de La Paz cerca Aduana, Referencias Pichincha 648.- teléfono 29596. (11/48046)

VENDO TERRENO 200 metros Zona Achachicala parada línea 4 N°. 320 final vivienda Said. (11-12/48041)

COMERCIAL SUR.- Yanacocha 428.- Of. 10.- Vende terrenos. Precios económicos. Diferentes zonas y medidas (11-12)

VENDO TERRENOS Urbanización Achumani 330 M2. Alto La Paz ingresando Aeropuerto 780 M2. Ref. Ceja del Alto quiosco 10. (11/48030)

"LUBRAVE" Pérez Velasco 775. Terrenos venta Calle Corcico Final Sucre. (9-10)

VENDO TERRENOS de 209 metros, cada uno, en la zona de Alto Calacoto. Preguntar entre 16 y 19 por el Sr. Siles. Teléfono 84493. (R)

CARVAJAL. Yanacocha 448. Lotes, vende, Alto Obrajes, zona "A", 213 mts. 47.000.- Otros misma zona, diferentes superficies, precios: Villa Copacabana, 250 mts. venta, 80.000 (11-12)

Vehiculos

VENDO COLECTIVO CHEVROLET Modelo 1966, perfecto funcionamiento. Ver y tratar en Illampu N°. 859 teléfono 51569. (11-14/48036)

VENDO TAXI, "Plymoth" ocasión modelo 49 Ref. Edificio Esperanza (ascensorista).

Repuestos

VENDO CARBURADOR A medio uso y en perfectas condiciones para motor VOLKSWAGEN 1500 - Ref. teléfono 41125 de 10 a 12.5 Maldonado.

SIMCA Compro piñón y corona de auto Simca Ref.: teléfono 27591.

Profesores Academias

CLASES MATEMATICAS Física, química, todo nivel. Teléfono 21477 (11-20/T)

Ofertas especiales

ECONOMISTAS Auditores, abogados, administradores de empresas, estadísticas, contadores generales e investigadores privados se ofrecen. Reserva y seriedad. Visite : PROGEC Ltda. Galerías Luz 3er. piso Of. 19. (R)

VENDO Cocina a gas "Volcán" 4 hornillas Avenida América 158. (11-12/48034)

COMERCIAL SUR.- Yanacocha 428. Of. 10.- COPACABANA. Hotel nuevo Entrega inmediata. Se aceptan ofertas. (11-12)

Tocadiscos TV-Radios

VENDO aparato Stereo, 4 en 1200 Watts Marca Silvania, parlantes con suspensión de aire Ref. Tel. 41944 (r)

APARATO CUADRAFONICO 4 en 1 de 4 parlantes Tel. 21584 o calle Castro 1581 Sr. Escóbar (r).

TELE-SERVICIO, reparación de televisores, radios y tocadiscos y eléctricos en general. Laboratorio calle Cochabamba No. 140 a domicilio teléfono 83443 - 65117.(28-11/T)

Técnicos

TECNICO - GAS Garantiza instalaciones, Reparaciones y conversiones de kerosene a gas. Quintanilla Zuazo 271 teléfono 55888 (11-18VII/48036)

REPARAMOS, refrigeradores, cocinas toda marca instalaciones. Teléfono 60166. (8-11/48007)

REPARAMOS TELEVISORES Radios a domicilio con GARANTIA teléfono 62529 (9-11/T)

PLOMERO Se hacen instalaciones y reparaciones teléfono 54306 (11-13/48040)

TELE-ELECTRO "MUNDIAL", reparaciones radiolas, refrigeradores, cocinas fones, cocinas gas, eléctricas de toda marca GARANTIZAMOS. Teléfono 62952(4-21/T)

PASCUAL, pintor de interiores y exteriores llamar al teléfono 62307. (7-21/T)

TECNICO EXTRANJERO, repara televisores a domicilio. Teléfono 2.9576 (7-11/T)

ELECTRICISTA Instalaciones y Reparaciones teléfono 41585 (11-15/48029)

Teléfonos

CARVAJAL. Yanacocha 448 tel. 54862. Teléfono particular, alquiler, instalado zona Miraflores. Otro comercial, venta, instalado Av. Ecuador. (11-12)

TELEFONO PARTICULAR Anticrético Refrigerador, living en VENTA Ref. Calle General Luis Lara N°. 740 teléfono 54207 (11-13/48042)

Muebles

EN VENTA, una cuna metálica en buen estado. Calle Pasoskanqui esquina Brasil (Sr. Efrain, carpintería - lado vidriería) M.

Empleados

BACHILLER Desea trabajar cualquier actividad, teléfono N°. 55189. (11-12/48037)

SEÑORITA BUENA PRESENCIA Para oficina necesitamos, presentarse hs. 11 Mariscal Santa Cruz 1295, 2°. piso INSTITUTO (11/T)

PINTOR Necesitamos para manejar compresora. Colón 463. (9-11/T)

Máquinas

VENDO MAQUINA FOTOGRAFIA "ZEISS IKON" Alemán buscar por Eleonora Hotel Oriental pieza 321 calle Illampu esq. Sagárnaga. (11-13)

COMPRO Maquinas de coser, escribir, radiola, refrigeradores, acordeones, bicicletas, y joyas. Tel. 50572. (R)

VENDO Máquina de escribir medio uso Colón 463 Oficina N°. 6 (11-13/T)

MAQUINA DE COSER, vendo máquina de coser a pedal. Re. Castro 1695 Sr. Benedicto Quiroga. R.

Ropa

VENDO Ropa poco uso, cuatre cuna, cuja, tocador y otros Referencias Manco Kapac 189 interior Sra. Ruth (R)

Préstamos Dinero

CARVAJAL. Yanacocha 448 tel. 54862. Dinero desde 5.000, 10.000, 15.000, 20.000, 50.000 hasta 100.000 .- Dólares 500 hasta 10.000. Prendarios. joyas desde 1.000 adelante. También necesitamos, diferentes sumas, reserva absoluta. (11-12)

Orquestas

NECESITAMOS BUENA ORQUESTA Para los domingos "RESTAURANT LA BOMBONERA" Plaza Alonso de Mendoza (11-12/48045)

ORQUESTA Para sus fiestas teléfono 53220 (11/20/47915)

LOS PEQUENINOS Orquesta Electrónica teléfono 56556 - 65343 (11-20/48035)

Varios

ANTICUARIO DEL 1483 Compra vende exposiciones consignaciones espejos dorados, consolas, arcos, cuadros y otros México 29562 (9-12/48026)

URGENTE LIQUIDO Refrigeradores, cocinas, lavadora y secadora de ropa, máquina de coser, escribir, alfombras, piano VARIOS. Ref. Av. Ecuador 2186.

VIGAS De pino oregón, de 4 metros de largo. Tek 42398: Sr. Fortunato Rodríguez. (R)

VENDO CINE Ocasión en pleno funcionamiento en zona popular, por motivo de viaje, o cambio por movilidad. Referencias teléfono 20497 (EVP).

VENDO OCASION, amasadora de panificación marca "SIAM" Industrial. Ref. Callejón Segundo General Gonzales No. 36. Teléfono 41956. (7-12/48001)

CERAS "JUHO" Fábrica de ceras "JUHO" ofrece su producto por mayor y menor Referencias Pasaje Kuljis 541 (R)

CRUZEIROS COMPRO Teléfono 43376 (11-13/48046)

LIQUIDO POR VIAJE Dormitorios Americanos cama doble, somier, colchón, bibliteca, ropero, armario, escritorio, ropa y otros. martes y miércoles 216 Cordero entre Avenida Arce y 6 de Agosto (11-12/48047)

BILLAS, vendo cinco mesas nuevas o cambio movilidad Villa Victoria. Virrey Toledo Rojas No. 298 (7-11/47945)

COMPRO APARATO DE REMO PARA GIMNASIA, referencias teléfono 41351 (30-7/M)

COMPRO BASTON, metálico importado suelta Ref. Edificio Esperanza (Ascensorista).

OCASION Vendo cocina eléctrica Rigoberto Paredes N°. 1485 (11/48050)

COMPRO LATAS Vacías de leche. Referencias Pasaje Kuljis 541 (R)

COCHABAMBA

EN COCHABAMBA, LINDO LOTE en barrio urbanizado VENDESE. Teléfono 52095 (R)

CAMIRI

CHALET EN VENTA Con jardines y árboles frutales en la ciudad de Camiri apta para oficinas o sede social. Referencias teléfono 22748 de horas 12 y 30 a 13 y 30 y de 19 adelante. Casilla 5281 La Paz.

SANTA CRUZ

VENDO PROPIEDAD ALGODONERA Con 153 Has. desmonte extensión 225 Has. sobre asfalto Okinawa Dirección casa Portugal Montero teléfono 2-4239 (11-12/8197)

VENDO SACOS DE YUTE Desde $b. 16.- la bolsa Calle Pari frente Hotel Santa Cruz Mini Frial. (11-18/48039)

AVISOS ECONOMICOS

AGENDA

PRESENCIA Av. Mariscal Santa Cruz Edif. Esperanza CENTRAL Tel. 40460 - 41122 y 52184 GERENCIA: Tel. 52172.- PUBLICIDAD: Te. 51178 REDACCION: Tel. 51198 Casilla 1461 Cajón Postal 3275.

FARMACIAS DE TURNO DEL 5 AL 15 DE JUNIO

VENECIA, Potosí Tel. 51052, **LANDAETA,** 311, Landaeta No. 311 Tel. 42101, **VIDA NUEVA,** Av. Iturralde No. 1377 Tel. 41425.- **EL CALVARIO,** 6 de Agosto 117.- **LARGA DISTANCIA-EXTERIOR** 55907-09 - **INTERIOR** 20402 6.- **HOSPITAL DE CLINICAS CENTRAL** 22821- 22872- 52844 Buenos Aires No. 1145, **INTI RAIMI,** Alto Obrajes (Magisterio), **ROSS,** Av. Fundo- America Tel. 31463, **PERALTA,** Villamil de Rada No. 121.

FARMACIAS DE TURNO PERMANENTE

OBRAJES, Plaza Franz Tamayo Tel. 82081 Obrajes.- **SAN CARLOS,** Av. Republica 26 Tel. 20252 Villa Victoria.- **VERA CRUZ,** Av. Antofagasta No. 100 Tel. 50107 Alto de La Paz.- **CRISTO REY,** General Lanza 2110 Tel. 27534 Sopocachi Alto.

TELEFONOS DE URGENCIA

BOMBEROS 119.- **ASISTENCIA PUBLICA** 118-22111.- **RADIO PATRULLA** 110.- **TRANSITO** 20140.- **SAMAPA** 26628-26546.- **ENERGIA SOLIRTA** 52000 Tel. 52000 (Emergencias) 115.- **INTERIOR** 20402 6.- **HOSPITAL DE CLINICAS CENTRAL** 22821- 22872- 52844 Buenos 1145, **INTI RAIMI,** Alto Obrajes (Magisterio), **ROSS,** Av. Fundo- America Tel. 31463, **PERALTA,** Villamil de Rada No. 121.

FLOTAS

TRANS-SERVICE LTDA. Alto de la Alianza N°. 757 Tel. 43154.- **TRANSPORTES "EL CHAPACO"** Chuquisaca 568 Tel. 40254.- **TRANSPORTES UNIVERSO,** Av. Montes 638 Tel. 42831.- **TRANSPORTES SANA,** Murillo esq. Graneros Tel. 28462.- **TRANSPORTES PULLMAN BOLIVIA** - Plaza Alonso de Mendoza, teléfonos 55854- 25893.- **TRANSPORTES** Av. Montes 20 Barrio 360 Tel. 29671.- **BERMEJO,** Av. Pando 648 Tel. 30907.- **CONTINENTAL,** Av. Montes 673 Tel. 29061.- **COPACABANA,** Av. Montes 673 Tel. 29677- 60481.- **LAURA,** Av. Camacho 1223 Tel. 47677.- **TRANSPORTES PILCOMAYO,** Figueroa esq. Tiquina Tel. 22858.- **ALIAGA,** Av. Montes 730 Tel. 26376.- **SUR,** Bozo 194 Tel. 50793.- **TRANSPORTES SAN CRISTOBAL,** Plaza Alexander 190 Tel. 27775- 61076.- **FLOTA YUNGUENA,** Calle Cornejo No. 1277 Tel. 42091.- **TRANSPORTES TARIJA,** Av. Tiquina No. 1 Tel. 28915.- **TRANSPORTES VICTORIA,** Emilio Calderón esq. Bozo Tel. 26589.- **TRANSPORTES CARDIA,** Plaza Alonso de Mendoza 242 Tel. 27096.- **MICROBUSES KIRQUINCHO,** Bozo 108 Tel. 54012.- **TRANSPORTES MOTO MENDEZ,** Chuquisaca 638 Tel. 29851.- **TRANSPORTES TUNARI,** calle Bozo No. 108 Tel. 40373.- **TRANSPORTES MANCO KAPAC,** calle Tumusla 503 (Hotel Tumusla).- **"IRPAVI"** Pasaje Pinto por cuatro calle Bozo 108 Tel. 40373.- **TRANSPORTES RIVEROS, (a Copacabana)** Av. Montes 660 Tel. 29984.- **EXPRESO PANAMERICANA LTDA.** Servicio: Potosí- Sucre- Villazón. Dirección calle Bozo No. 167 teléfono 30801.

EMPRESAS AEREAS

LLOYD AEREO BOLIVIANO, Tels. 54648- 53232- 55769- 51135- 51152- 59053.- **LUFTHANSA,** Tels. 26393- 25780- 59499- 50609.- **AEROPUERTO,** Tel. 59151.- **AEROLINEAS ARGENTINAS,** Tel. 50722.- **AVIANCA,** Tels. 43969- 60883.- **AIR FRANCE,** Tel. 51740.- **LAN,** Tel. 28536.- **KLM,** Tel. 62765.- **SWISSAIR,** Tel. 28291.- **PANAM,** Tels. 54517- 61963.- **BOA,** Tel. 26397.- **VARIG,** Tel. 21456.- **ECUATORIANA,** Tel. 54472.- **IBERIA,** Tels. 26276- 24278.- **ALITALIA,** Tel. 23694.- **B.O.A.C.** Tel. 55541.- **CANADIAN PACIFIC,** Tel. 55541.- **SOUTH AFRICAN AIRLINES,** Tel. 55541.- **BRITISH- CALEDONIAN,** Tel. 55541.

BRANIFF INTERNATIONAL

VENTAS-INFORMES, Tels. 21100- 21105.- **AEROPUERTO,** Tel. 59393.- **CARGA,** Tels. 59215- 59512.- **ESTACION CENTRAL,** Tels. 52518- 53410.- **ESTACION GUAQUI,** Tel. 880.

Se intensifica campaña de prevención contra el cáncer

Con la inauguración de un moderno laboratorio, dotado de equipo alemán, la Fundación Boliviana contra el Cáncer ha dado un nuevo impulso a su campaña de prevención contra el cáncer femenino.

La institución ha cursado invitaciones especiales a diferentes empresas para que su personal femenino acuda al consultorio preventivo que tiene la Fundación en la Plaza Venezuela (altos de la Casa Howson) donde a un costo mínimo de $b. 40 se realizará un Exámen de Papanicolau.

Afiches colocados en diversos lugares urgen a la movilización de las mujeres en esta campaña preventiva para la que se cuentan con la colaboración de destacados especialistas en la materia.

DATOS SOBREEL CANCER

El cáncer es una de las enfermedades más fáciles de curar si se descubre a tiempo. El hecho es que hasta ahora mas de 1.400.000 de personas han sido curadas, porque el cáncer que padecían fue tratado a tiempo.

Es por eso que cualquier señal persistente de peligro que ocurra debe ser examinada por su médico. Es de esto modo que su cuerpo le avisa a usted que ocurre algo anormal, y que requiere investigación.

La mayoría de las señales de peligro no son más que el efecto de dolencias insignificantes, y no del cáncer, pero sólo su médico puede saberlo con certidumbre.

Este es seguro de que todos los de su familia sepan cuáles son las 7 señales de peligro del cáncer. y que sin perder tiempo cualquier señal que persista dos semanas sea investigada.

A propósito, los esposos y esposas deben insistir en unos y otros se hagan reconocimientos médicos periódicos, aunque se sientan muy bien de salud. Insista además en que todas las mujeres de su familia reciban cada año el test, que ni duele ni cuesta mucho, para determinar si existe el cáncer uterino.

Estas son señales de peligro del cáncer:

1. Pérdida anormal de sangre o flujo.
2. Dureza en el pecho o en cualquier parte.
3. Una llaga que no cicatriza.
4. Cambios en el ritmo habitual de las eliminaciones intestinales o urinarias.
5. Ronquera o tos persistente.
6. Indigestión o dificultad para tragar.
7. Cambios en una verruga o lunar.

El desarrollo...

(Viene de la página 2)

de la igual oportunidad para todos a las fuentes de trabajo, educación, cultura y de acceso a los recursos productivos; a su desarrollo socio económico - tecnológico, que involucra el conjunto de políticas encaminadas a hacer desaparecer del ámbito nacional; los problemas de escasez de alimentos, vestido, vivienda, salud, educación; la explotación del hombre por el hombre, el desequilibrio de precios y salarios; los problemas de la desnutrición y la mendicidad, de especulación y contrabando; los desniveles económicos y sociales hoy existentes entre la población urbana y la rural; la concentración de la riqueza en pocas manos; la economía de subsistencia en 3.5 millones de habitantes y la economía de dependencia en el 1.5 millones de habitantes restantes.

El desarrollo nacional implica la vigencia de un alto sentido de responsabilidad y patriotismo en las funciones de Gobierno; de fuerzas morales que condicionan el deber en función de la colectividad y la nación, de la justicia, el trabajo, el orden, la disciplina, la ciencia, la verdad y todas las virtudes que hacen grandes a los hombres y los pueblos.

El Desarrollo nacional es conjunción de cérebros, músculos iniciativas, capacidad y honestidad para superar el atraso y vencer el porvenir. Dicho desarrollo está reñido con los intereses pequeños de grupos clases o personas; con la ignorancia, las falsas posturas y las improvisaciones.

En suma el desarrollo nacional es la formación de un pueblo vigoroso, fuerte, consciente de su destino y futuro.

Junio, 1974

Micronoticias

.ROSARIO, ARGENTINA, JUN. 10 (AFP).- Dos empresarios de esta ciudad fueron secuestrados en las últimas veinticuatro horas por desconocidos, informó hoy la policía local.

Las víctimas fueron Desiderio Carlelli, propietario de una empresa de transportes de cargas raptado el domingo y Oscar Strano, dueño de una importante compañía de omnibús de pasajeros, secuestrado esta mañana.

.BUENOS AIRES, 10 (AP).- El gobierno argentino decidió abrir una oficina comercial en San José de Costa Rica, que dependerá de la Secretaría de Relaciones Económicas y comerciales internacionales.

La oficina buscará incrementar el intercambio comercial entre Argentina y centroamérica.

.MOSCU, JUN. 10 (AFP).- El bailarín soviético de origen judío Valery Panov declaró hoy aquí que el y su esposa Galina recibirán los visados para emigrar del país el miércoles y piensan salir de la URSS el viernes próximo.

Panov fue advertido el sábado pasado por las autoridades soviéticas que el matrimonio recibiría su visado hoy.

El ex bailarín y estrella del Ballet Kirov de Leningrado explicó a los periodistas occidentales por teléfono que formalidades administrativas retrasaron la entrega de los mismos".

.BELFAST, JUN. 10 (AFP).-El atentado que causó el domingo la muerte de una niña y doce heridos en el canodromo de Belfast fue reivindicado hoy aquí por una organización extremista protestante, los combatientes por la libertad de Ulster (UFF).

Un hombre que se hace llamar capitán White, de la UFF, telefoneó esta mañana a un periodico local para reivindicar el atentado.

Explicó que el coche dinamitado, que contenía una bomba de unos cien kilos, debía ser recuperado antes del estallido, pero las cosas no se desarrollaron como estaban previstas.

Finalmente el "capitán" lamentó la muerte de la niña de 4 años, Michelle Osborne, víctima de la explosión.

.PARIS, 10 (AP) Gabo Betancur Mejía, que durante cuatro años fue embajador delegado permanente de su país ante la UNESCO, dejará el cargo en mes.

Betancur, quién conserva el puesto de Vicepresidente del Comité Ejecutivo de la UNESCO saldrá a fines de junio para Bogotá.

.NUEVA YORK, JUN. 10 (AP).- El consorcio petrolero sideramericano Aramco anunció hoy aquí un acuerdo provisional con Arabia Saudita (cons el que se cede al gobierno de ese país una participación de 60 por ciento del consorcio,

Hasta el presente dicha participación era sólo de 25 por ciento. El acuerdo de hoy tiene efectos retroactivos al primero de enero de 1974.

.VIENA, 10 (AP).- Bulgaria y México han decidido establecer relaciones diplomáticas y el intercambio de embajadores, según hoy la agencia noticiosa búlgara

La agencia dijo que la decisión es producto del deseo "de consolidar las relaciones amistosas existentes ambos países y desarrollar los contactos y cooperación según los principios y metas de las Naciones Unidas".

.SEUL, 10 (AP) Un soldado y dos menores fueron sentenciados hoy a muerte por un Consejo de Guerra tras declararseles culpables del asesinato de un policía y detener como rehenes a 40 personas hace tres semanas.

El soldado Lee Won-Mo, de 20 años, y sus dos compañeros, menores, tuvieron 20 horas a los rehenes en un salón de te, después de matar al policía. Fueron capturados cuando se adormilaron.

Los tres dijeron que protestaban contra la situación social.

Resultado del Primer Sorteo de Avisos Económicos de PRESENCIA

Efectuado el día miércoles 5 de Junio a hs. 18. ante Notario Público resultando favorecidos los siguientes números de RECIBOS ECONOMICOS

1o. PREMIO RECIBO No. 47737 $b. 500.-

2o. PREMIO RECIBO No. 47714 " 250.-

3o. PREMIO RECIBO No. 47818 " 150.-

4o. PREMIO RECIBO No. 47209 " 100.-

Los favorecidos con los premios anotados, pueden pasar a cobrar su importe, en nuestras Oficinas de Publicidad de PRESENCIA, ubicadas en el Edificio Esperanza, Av. Mariscal Santa Cruz.
Los premios se entregarán a sola presentación del Recibo.

16 DE JULIO Tel. 22191

Matinée, Tanda y Noche MARIA ESTUARDO REINA DE ESCOCIA, además noticiero ESPEJO DE ALEMANIA. Matinée 7.00, 9.00, Tanda y Noche 9.00, 11.00.

MONJE CAMPERO Tel. 23333

Matinée, Tanda y Noche LA ORGANIZACION. Matinée 9.00, 5.00, Tanda y Noche 11.00, 6.00.

SCALA Tel. 23535

Matinée, Tanda y Noche ME ENAMORE SIN DARME CUENTA. Noticioso EL MUNDO AL INSTANTE. Matinée 7.00, 9.00, Tanda y Noche 9.00, 11.00.

HOY CINES TV

MIRAFLORES Tel 53159

Matinée doble VIET NAN GUERRA SIN FRONTERA y VERTIGO PARA UN ASESINO tanda y noche dobles LA CAJA SIÑESTRA y VERTIGO PARA UN ASESINO Matinée 5.00 tanda y noche 5.50.

LA PAZ Tel. 53842

Matinée, Tanda y Noche DJANCO EL BASTARDO. Noticioso EL MUNDO AL INSTANTE. Matinée 7.00, 9.00, Tanda y Noche 9.00, 11.00.

UNIVERSO Tel. 42660

Matinée, Tanda y Noche, EL TRITURADOR. Matinée Mezzanine 9.00, Platea 7.00, Tanda y Noche Mezzanine 11.00, Platea 9.00.

PARIS Tel. 29704

Matinée, Tanda y Noche EXPERIENCIAS PREMATRIMONIALES. Matinée, Tanda y Noche Platea 6.00.

TELEVISION BOLIVIANA
PROGRAMACION DEL DIA MARTES
11 DE JUNIO DE 1974

18.45 Oso Yogui
19.17 Picapiedras
19.54 Animales en el Zoológico (Transtel)
19.59 Un Extraño en Nuestras Vidas.
20.31 Deportivo 7
20.51 Telenoticioso Boliviano.
21.23 Patrulla Juvenil
22.39 Sombras Tenebrosas
23.04 Cierre Emisión.

6 DE AGOSTO Tel. 23829

Matinée, Tanda y Noche (Sólo mayores de 18 años) LA CALANDRIA. Actualidades Mundiales Nº 20. Matiné Platea 7.00, Mezzanine 9.00, Tanda y Noche Platea 9.00, Mezzanine 11.00.

EBRO Tel. 24939

Matinée doble FURIA SALVAJE y PASION POR EL PELIGRO, Tanda y Noche doble CARNICERIA HUMANA y PASION POR EL PELIGRO. Matinée 5.00, 4.00, Tanda y Noche 5.50, 5.00.

BOLIVAR Tel. 25051

Matinée. Tanda y Noche LUCHA SANGRIENTA y MUERTE

CENTER Tel. 22026

Matinée, doble LA ULTIMA AVENTURA y UN DOLAR AGUJEREADO, Tanda y Noche doble LA CACERIA HUMANA y ESTABAN DESNUDOS. Matinée 4.10, 3.60, Tanda y Noche 5.20, 4.10.

VARIEDADES Tel. 24071

Matinée dobles estrenos EL GRAN ENCUENTRO y EL PROFESOR TIRA BOMBAS, Tanda y Noche dobles estreno EL PROFESOR TIRA BOMBAS y VENDETHA DE ESPIAS. Matinée 4.50, 3.50, Tanda y Noche 5.00, 3.50.

MURILLO Tel. 52647

Matinée Hs. 2.45, Tanda y Noche JOKER. Matinée 5.00, 3.50, Tanda y Noche 5.50, 4.00.

MEXICO Tel. 26867

Matinée doble ENTRE MONJAS ANDA EL DIABLO y LA BELLA MIMI. Tanda doble MARIA y LA BELLA MIMI. Noche doble ENTRE MONJAS ANDA EL DIABLO y LA BELLA MIMIMatinée 5.00, 4.00, Tanda y Noche 5.50, 4.50.

ESMERALDA Tel. 52454

Matinée. Tanda y Noche dobles EL MOTORISTA SUICIDA, y ESTOY HECHO UN DEMONIO T.P. Matinée 5.00, Tanda y Noche 5.50.

BUSCH Tel. 53694

Matinée, Tanda WODSTOCK y EL IMPERIO DEL SOL, Noche SERAFINO y WODSTOCK

IMPERIO Tel. 40451

Matinée, Tanda y Noche dobles PINOCHO Y LA BALLENA DEL ESPACIO y Y 4 CABALGARON. Matinée, Tanda y Noche 4.50, 3.50.

MADRID

Matinée y Tanda dobles CIUDAD VIOLENTA y ROCK EL VALIENTE, Noche doble CIUDAD VIOLENTA y ME CASE POR DIVERSION. Matinée Tanda y Noche Platea 4.50, 4.00.

ABAROA Tel. 50252

Matinée, Tanda y Noche dobles LA BATALLA DE BERLIN y MACHO CALLAHAN. Matinée 5.00, 3.50, Tanda y Noche 5.50, 4.00.

TESLA Tel. 53803

Matinée, tanda y noche -estreno en technicolor EL CONDE DRACULA con Bran Stoker y Christopher Lee. Precios matinée 5.00- 7.00, tanda y noche 11.00- 9.00.

PRINCESA Tel. 51821

Matinée en technicolor TALLA DE VALIENTES, tanda y noche estreno en technicolor CLARET con Liza Minelli (Prohibida menores de 18 años). Precios matinée, tanda y noche $b. 6.00- 5.00- 4.00.

Misión italiana en naciones de Centroamérica

ROMA, 10 (INTER PRESS SERVICE).- Parte hoy, desde Roma, una misión de 17 operadores económicos italianos. Visitará en los próximos 16 días Costa Rica, Guatemala y El Salvador.

La misión está compuesta por representantes económicos de los sectores de máquinas agrícolas y máquinas para la construcción y maquinarias para el trabajo de la madera.

"Las finalidades de la misión - declararon a IPS fuentes del Ministerio para el Comercio Exterior italiano - es reforzar los lazos económicos entre Italia y los tres países centroamericanos, mediante el incremento del intercambio comercial en sectores de recíproco interés. Se trata, por otra parte, de la primera iniciativa italiana hacia estos países después de una disminución de las relaciones durante algunos años."

En cuanto a la visita que la misión efectuará a El Salvador, las fuentes citadas revelaron que la iniciativa constituye un anticipo de la nutrida representación italiana a la Feria Internacional de El Salvador que tendrá lugar el próximo noviembre.

EJECUTIVO DE AyP VIAJA A CHICAGO

El Lic. Luis Fernando Moreno, Director de la División de Seguros y Auditoria de la Caja Central de Ahorro y Préstamo para la Vivienda, del Sistema A y P inició una gira por varias ciudades de los Estados Unidos con una visita a la ciudad de Chicago, donde desarrollará un Programa de Entrenamiento de tres meses con el Instituto Norteamericano de Ahorro y Préstamo.

El Lic. Moreno instauró un sistema de seguros para los ahorros que sirve a los 16.000 ahorristas del Sistema A y P desde hace diez años.

A su retorno, establecerá sistemas más rápidos para garantizar el buen funcionamiento de estos servicios.

EDICTO

A los personeros de IMBOLTEX Ltda.

El Dr. Guillermo Asturiaga Rada, Juez Sexto de Partido en lo Civil de la Capital, etc.-

Por el presente edicto, cita, llama y emplaza a los personeros de la firma IMBOLTEX LIMITADA, para que asuman defensa dentro del juicio ejecutivo que les sigue: Wolfgang Apt, con cobro de Marcos Alemanes, cupos recaudos de ley se transcriben a continuación:- MEMORIAL DE FOJAS NUEVE:— Señor Juez de Partido en lo Civil.—: Inicia acción.- ejecutiva.— Otrosí: Anotación preventiva.— Otrosí 2.- Oficios a los bancos locales.- Otrosí 2.- Oficios a Teléfonos Automáticos.— Otrosí 3.- Domicilio.— Wolfgang Apt, abogado vecino de esta ciudad, boliviano presentándome ante Ud., con los mayores respetos digo:— Que, la firma Imboltex Ltda., ha girado en varias oportunidades las letras de cambio acompañadas con vencimientos igualmente distintos en mi favor, sin que ninguna de ellas a la fecha hubiera sido cancelada, habiendo procedido a su protesto legal, por lo expuesto, inicio demanda ejecutiva contra Imboltex Ltda., cobrando la suma de marcos Alemanes Setenta mil tres mil novecientos.— (73.800 D.M.) o su equivalente en moneda nacional, más intereses legales, gastos y costas del juicio, reconociendo de mi parte justos y legítimos pagos si los hubiere.— Sin perjuicio se trabe embargo de los bienes propios de la Empresa demandada hasta el monto de lo adeudado.— Otrosí: Se disponga la anotación preventiva de la demanda en la Oficina de DD.RR. con las formalidades de ley.— Otrosí 1.- Se dirijan oficios de retención de fondos a los bancos locales. así como de valores y otros.— Otrosí 2.- Se dirijan oficios de retención de fondos a los bancos locales de embargo y mandamiento a la Oficina de Teléfonos Automáticos para que procedan al embargo de las acciones de teléfonos Nos. 2158 y 2686.— Otrosí 3.- Domicilio Av. Mariscal Santa Cruz. Edif. Esperanza (Presencia). Ref. piso 01 f. Esperanza (Presencia). Es justo lo que pido en justicia.— La Paz 6 de mayo de 1974.— Firmado.— De conformidad Apt. S.— AUTO DE SOLVENDO.— A. 8 de mayo de 1974.— Vistos: en conformidad con el Art. 477 458 del Pdto. Civil notifíquese a la firma Imboltex Ltda.- para que dentro de tercero día den y paguen a Wolfgang Apt la suma de setenta y tres mil seiscientos 00/100 Marcos Alemanes (D.M. 73.800) más intereses legales bajo apercibimiento de rebeldía.— Trábese embargo de los bienes del deudor hasta el monto de lo adeudado.- Al Otrosí: adhiere la demanda en la Oficina de DD.RR. con la entrega de los testimonios de ley al señor Registrador.— Al Otrosí 1.- Ofíelese al fin solicitado.— Al Otrosí 2do.- Ofíciese y expídase a la oficina de Teletonos Automáticos.— Otrosí 3.- Por señalado el domicilio.— Firmado.— Dr. Guillermo Asturiaga.- Juez Sexto de Partido en lo Civil. Ante mí: M. Oscar Gutiérrez.- Secretario del Juzgado.— MEMORIAL DE FOJAS ONCE.— Señor Juez de Partido en lo Civil.— Solicitación mediante edictos.— Wolfgang Apt.; en el seguido contra Imboltex S.R.L. presentándome ante Ud., con los debidos respetos digo:— En vista de que los personeros o el personero legal de la firma demandada no ha podido ser habido para su notificación con la demanda que tengo interpuesta sobre cobro de pesos y desconociendose el paradero de mismo así como la persona que podier desempeñar estas funciones por la situación de la Empresa, pido a Ud. disponga la notificación del mismo o los mismos mediante edictos a publicarse en la prensa local para que se apersonen en la presente causa.— Es cuanto solicito en justicia, etc.— AUTO QUE SIGUE:— A, 7 de junio de 1974.— Visto: la representación del Oficial de Diligencias de fs. 10 vta. y la anterior de la Policía Judicial notifíquese el personero legal de la firma Imboltex Ltda., con la demanda de fs. 9 y auto solvendo de conformidad al Art. 141 del Pdto. Civil.— Firmado.- Dr. Guillermo Asturiaga Rada.— Juez Sexto de Partido en lo Civil.- Ante mí.— M. Oscar Gutiérrez.— Secretario del Juzgado.— ES LIBRADO EN LA CIUDAD DE LA PAZ, A LOS DIEZ DIAS DEL MES DE JUNIO DE MIL NOVECIENTOS SETENTA Y CUATRO AÑOS.—

P.O. del Sr. J. 6to. de P. en lo C. (Sello).- M. Oscar Gutiérrez Ibieta Secretario 6°. de Partido en lo Civil BOLIVIA.

HORIZONTES PERDIDOS
ofrece aventura desde el principio al fin!
HORIZONTES PERDIDOS
es un viaje a un lugar de maravilla y ensueño!
HORIZONTES PERDIDOS
cautiva con la magia de su romance!
HORIZONTES PERDIDOS
asombra con sus actuaciones espectaculares!
HORIZONTES PERDIDOS
vibra con acción y emoción irrefrenable!

protagonizan PETER FINCH · LIV ULLMANN · SALLY KELLERMAN · GEORGE KENNEDY · MICHAEL YORK · OLIVIA HUSSEY

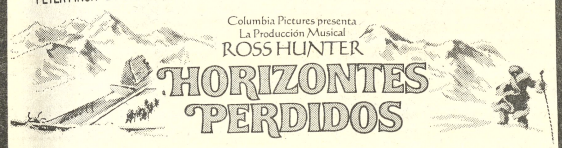

Columbia Pictures presenta
La Producción Musical
ROSS HUNTER
HORIZONTES PERDIDOS

Música de BURT BACHARACH Letra de HAL DAVID

Guion LARRY KRAMER | Producida por ROSS HUNTER | Dirigida por CHARLES JARROTT · PANAVISION · COLOR
LOST HORIZON

DIAS

INMINENTE ESTRENO
CINE 16 DE JULIO

LA HISTORIA DE AMOR QUE TODA
MUJER SOÑO ALGUNA VEZ VIVIR !!!

¡Llega al cine!
SERGIO DENIS
LUIS BRANDONI ALICIA BRUZZO

Me Enamoré Sin darme Cuenta

CANCIONES:
ME ENAMORE SIN DARME CUENTA
CUANDO SALGA EL SOL
CUANDO PARA ESPERARME
TE LLAMO PARA DECIRTE
EL DOMINGO AVIRA
LA VIDA ES HOY
GUATEMALA QUE CHICA TAN MAS
ESTA CHICA QUE ME SABE AMAR

"INDUSTRIA NACIONAL", "LOS VOLTOPS" y MONICA POSSE
ROBERTO AIRALDI / RICARDO PASSANO / OVIDIO FUENTES / BETTY SOLIS / HUGO CARRERA
SUSAN SHARPE / Dirección de Fotografía: HUMBERTO PERUZZI / Dirección Musical: MIKE RIVAS
Argumento y Producción: ALFREDO RUANOVA / Dirección: FERNANDO SIRO

ES OTRO SENSACIONAL IMPACTO DE "INCOFISA" LTDA.

HOY GRAN SUCESO Cine SCALA HOY

¡EL ESPIONAJE INTERNACIONAL EN UNA PELIGROSA MISION JAMAS IMAGINADA... DEBIAN CUMPLIR O MORIR!

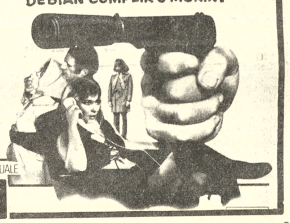

LOS HIJOS DE MATA HARI
(CHILDREN OF MATA HARI)
STEPHANE AUDRAN · KLAUS KINSKI
LILLI PALMER ::: JEAN DELANNOY
MICHEL CONSTANTIN · JEAN CLAUDIO
TECHNICOLOR

JUEVES Cine 6 de AGOSTO
DIST. ORIENTE Ltda.

FUERA DEL CONVENTO LA AMIGA LE ENSEÑO A VIVIR Y AMAR DE OTRA MANERA

Columbia Pictures presenta
LAS NOVICIAS
BRIGITTE BARDOT
ANNIE GIRARDOT
GUY CASARIL
MAY. 18 AÑOS
EASTMANCOLOR
PROXIMO
EXCITANTE ESTRENO Cine TESLA

2 MONSTRUOS 2

El sabueso McCoy... Traiciónelo... ¡y le volará la cabeza!

CARNICERIA HUMANA
"PRIME CUT"
LEE MARVIN CONTRA GENE HACKMAN,

BURT REYNOLDS
DYAN CANNON
Pasión por el peligro
MATINEE TANDA, NOCHE

10 AÑOS
SIDA LA MUERTE!
COLOR
¡Un drama de IMPACTO entre pandillas del HAMPA!

HOY
SOBERBIO ESTRENO
CINE EBRO
SOLAMENTE MATINEE "FURIA SALVAJE" Color

LONGINES

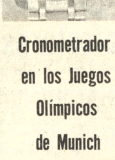

Cronometrador en los Juegos Olímpicos de Munich

Distribuidores en Sucre:
Camacho y Vega.

CINE NOBEL

EN PLAZA MURILLO
TIENE PARA UD. TODO NUEVO:
SONIDO-PROYECCION-BUTACAS-INSTALACIONES.
ORGULLOSAMENTE ANUNCIA SU PROXIMA REAPERTURA CON:
"Festival del Cine Chino"
estarán las mejores superproducciones de KARATE - JUDO - KUNG FU.
Aquí algunos títulos: "INVENCIBLE JUDOKA"- "MASACRE SANGRIENTA"- "SANGRE CONTRA SANGRE"- "EL VENGADOR ASESINO"- Y "LOS CUATRO ASES DE LA MUERTE".
PRESENTA: LA NUEVA DISTRIBUIDORA CINEMATOGRAFICA "LA PAZ"
Bolivar 616 2do. Piso. Of. 3

¡VUELVE EL COWBOY DE LOS OJOS VERDES!
ANTHONY STEFFEN
EN SU MAS VIOLENTA ACTUACION

DJANGO
El Bastardo

¡UN MENSAJE DE MUERTE! ¡UNA INEVITABLE CITA CON EL DESTINO!
TECHNICOLOR · DIRECCION: SERGIO GARRONE · TECHNISCOPE
ES OTRO IMPACTO DE INCOFISA Ltda.

HOY ESPECTACULAR ESTRENO CINE LA PAZ HOY

fotocopias al segundo
$b: 4 CADA COPIA
Comercio 994 esq.Yanacocha casi esquina Tribunales.
Tel.27783 - 26755

resfríos...gripes
ANTIGRIPAL COMPUESTO
cada tableta 60 Ctvs.
en todo el país.

PRESENCIA
Deportes
La Paz, Bolivia, martes 11 de junio de 1974

alumag
ANTI-ACIDO
Cada tableta 45 Ctvs.
en todo el país.

Havelange y Rous en la definición para la FIFA

HAVELANGE EN ALEMANIA.- Jao Havelange, candidato a la Presidencia de la FIFA aparece saludando a Piazza, durante la visita que efectuó en la localidad de Hofhtmet para observar al plantel brasileño que competirá en el Mundial. Hoy se elegirá Presidente de la FIFA (RADIOFOTO ESPECIAL DE AP PARA PRESENCIA)

Francfort, 10 (AP).- Si las aspiraciones sudamericanas obtienen el respaldo necesario, la Federación Internacional de Fútbol Asociación (FIFA) tendrá a partir de mañana en Joao Havelange un nuevo presidente acostumbrado a nadar en aguas agitadas.

El dirigente deportivo brasileño de 58 años es candidato de la Confederación Sudamericana de Fútbol a la presidencia de la FIFA en la elección que efectuará mañana en esta ciudad el congreso de la entidad rectora del fútbol internacional.

El único otro candidato es el actual presidente de la FIFA, Sir Stanley Rous, de 79 años, quien ejerce ese cargo desde 1971.

Havelange jugó fútbol en su juventud y fue campeón sudamericano y brasileño de natación y waterpolo. Su diversión favorita es aún la de nadar cuando dispone de una jornada de descanso.

Aparte de su dilatada experiencia como dirigente deportivo, la FIFA podría contar, si llegara el caso, con su capacidad ejecutiva y administrativa que tiene expresión en una variedad de actividades comerciales, industriales y educacionales.

Además de ejercer desde 1958 la presidencia de la Confederación Brasileña de Deportes, Havelange es abogado de profesión y director principal de seis empresas e instituciones.

Sus actividades son tan diversas como la administración de una compañía de autobuses que opera en todo Brasil; una empresa de procesamiento electrónico de datos y estadísticas; una industria química y metalúrgica; dos compañías de seguros e incluso una institución de enseñanza, el liceo franco-brasileño.

Quienes respaldan la candidatura del dirigente brasileño lo definen como "un verdadero idealista" comparable con Jules Rimet, el finado presidente francés de la FIFA cuyo nombre lleva la copa mundial ganada en posesión definitiva por Brasil en el torneo de México en 1970.

También lo consideran un hombre de vigorosa personalidad", un dirigente cabal siempre dispuesto a dedicar su energía, y "un pacificador de mentalidad renovadora" capacitado para dar una nueva orientación a la FIFA.

Entre los proyectos que Havelange ha dicho que propugnará si es elegido mañana como presidente de la FIFA figuran:

-Aumentar de y a 20 el número de participantes en la fase decisiva del campeonato mundial de 1978 en la Argentina, y de 20 a 24 en el de 1982 en España.

-Organizar un campeonato mundial para jugadores amateurs profesionales que no hayan cumplido 20 años de edad. Este torneo se efectuaría cada cuatro años, entre una y otra copa mundial tradicional.

-Construir un nuevo edificio para la FIFA en Zurich, Suiza, dotado con los requerimientos previstos para el próximo.

-Ayudar en el aspecto deportivo a las federaciones de fútbol de los países en desarrollo.

-Modificar el actual formato de la copa intercontinental entre los ganadores del campeonato europeo y de la copa Libertadores de América del Sur.

Bolívar podría volver hoy al seno de la AFLP

Voto de apoyo a Laquis y Cuéllar

Sesión informal cumplieron anoche los delegados de los clubes profesionales de la Primera "A", con excepción de Fígaro. En la sesión efectuada en el Círculo Peruano, se analizó la situación por la que atraviesa la AFLP, y se supo que esta noche se conocerán importantes determinaciones.

En primer lugar, se conformó una comisión de los clubes para lograr que Bolívar revise su posición de alejarse del Consejo Central. Anoche, estuvo presente en dicha reunión el Dr. Guery Jordan, delegado "celeste". Hay buena predisposición de su club para volver al seno de la AFLP en procura de la unidad del fútbol paceño.

También se informó, que esta noche se conocerá la nueva estructura de la Asociación de Fútbol para el período 1975-76.

No se dijo nada sobre las renuncias de Julio Lara y Rivera Meruvia, habiendo trascendido que esta noche serán conocidas las notas y posteriormente se conocerán determinaciones.

LA "B"

El Comité de Primera "B" aprobó voto de apoyo a los Drs. José Laquis y al Dr. Mauro Cuellar Caballero. El fixture de esta categoría señala el mismo rol de partidos que se programó la semana pasada. El sábado en el estadio Lastra jugarán Porvenir-Alas; Unión Maestranza vs Primero de Mayo y Mariscal Braun vs Olympic. Ese mismo día en el Estadio Siles, Obrero Royal vs América.

Argentina ganó a equipo amateur

Stuttgart, Jun. 10 (AFP).- Los titulares de la selección argentina de fútbol vencieron hoy con dificultad por dos a cero al equipo Amateur local S.U.V. Sindelfingen en el último partido de preparación para el próximo torneo mundial.

Los goles argentinos fueron marcados por Kempes en los últimos ocho minutos del partido, el primero de penal y el segundo en jugada personal.

Definirían hoy ubicación del Gran Estadio La Paz

A las 11 horas de hoy el Ministro de Información y Deportes -Guillermo Bulacia Salek- recibirá en audiencia al presidente del Comité Organizador de los VIII Juegos Bolivarianos a realizarse en el país en 1977, José Gamarra Zorrilla.

De acuerdo a lo que ayer trascendió en el MID se sabe que es probable que en la oportunidad quede concretada la ubicación de los terrenos donde deberán construirse el "Gran Estadio La Paz" y una piscina olímpica.

De acuerdo a lo que se reveló en una anterior oportunidad, es casi seguro que el Gabinete Ministerial del Presidente Hugo Banzer Suárez, promulgue esta semana un Decreto Supremo autorizando la construcción de los mencionados escenarios deportivos en terrenos militares ubicados en la zona de Alto Irpavi. Al menos así ya lo adelantó en una conferencia de prensa -la semana pasada- el Ministro Bulacia Salek.

VIAJO SUBSECRETARIO

Atendiendo una invitación del Gobierno alemán ayer viajó el Subsecretario del MID - Remberto Echavarría- quien presenciará las incidencias del torneo mundial de fútbol. Reemplaza interinamente a Echavarría el funcionario Juan José Rivera.

Fígaro contrató a dos delanteros extranjeros

Dos delanteros -uno argentino y otro paraguayo - contrató el presidente del club Fígaro -Germán Guzmán- en su breve estada en Buenos Aires.

Se trata de Alberto Magán, que juega en las divisiones inferiores de Independiente y del asunceno Luis Alberto Sossa, actualmente enrolado al club paraguayo "General Caballero".

El presidente de Fígaro, dijo ayer a PRESENCIA que el arribo de ambos jugadores podría efectuarse máximo hasta el próximo jueves una vez que sea superada la crisis interna por la cual atraviesa la Asociación de Fútbol de La Paz a raíz de la renuncia de algunos de sus principales directivos.

De no llegarse a ningún arreglo -dijo Guzmán- se desestimará de la contratación de los mencionados delanteros.

Mientras tanto el equipo continuará en forma normal con sus respectivos entrenamientos con miras al partido del venidero sábado frente a Mariscal Santa Cruz. Hoy el plantel que dirige Alberto Vizcarra practicará en el estadio "Luis Lastra" en horas de la tarde.

Ayer los jugadores tuvieron fecha libre.

CABALGATA DEPORTIVA PHILIPS
Programa "Almorzando con sus Favoritos"
CUPON
Nombre .....
Dirección .....
Edad .....
Teléfono .....
Yo deseo almorzar con .....
Nota.- Estos cupones deberán ser enviados a la casilla 4290, hasta los días viernes de cada semana.-

LA SEGURIDAD DE MI TAXI ESTA EN:
DUNLOP
DISTRIBUIDORES SICASUD LTDA.
AV. MONTES 523
EN EL INTERIOR AGENCIAS SICASUD
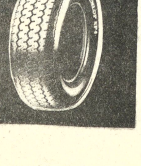

Se dará cumplimiento a las marcas mínimas

"Las federaciones deportivas que no cumplan con las marcas mínimas fijadas por el Comité Olímpico Boliviano es mejor que no pierdan su tiempo gestionando viajes al exterior para competir en diferentes eventos".

Esa la declaración textual que ayer formuló a PRESENCIA el titular del COB, José Gamarra Zorrilla.

El mencionado dirigente dijo que para aprobar una tabla con los registros o marcas mínimas el directorio del COB sostendrá una reunión esta noche y los resultados se los hará conocer en las próximas horas.

Subrayó Gamarra, que teniendo en cuenta que el país deberá organizar los Juegos Bolivarianos en 1977 ahora más que nunca se deberá cuidar el prestigio deportivo enviando al exterior a delegaciones que puedan competir con algunas posibilidades de éxito y que por lo menos alcancen las marcas mínimas.

CICLISMO

El dirigente Fernando Guachalla Ibáñez, representante de La Paz, fue elegido presidente de la Federación Boliviana de Ciclismo, entidad esta que fue reorganizada el pasado fin de semana en un congreso extraordinario que contó con el patrocinio del Comité Olímpico Boliviano. De acuerdo a lo que se manifestó a PRESENCIA la mencionada Federación volverá a tener vigencia luego de un receso de más de diez años. El resto del directorio será constituido dentro de los próximos 20 días una vez que las asociaciones del interior acrediten a sus respectivos delegados ante la Federación Boliviana de Ciclismo.

Mini nacional de teni se iniciará el jueves

Con los auspicios del club Sucre el venidero jueves se iniciará en las canchas de la Av. Busch un certamen "mini nacional" de tenis con la participación de representaciones de Oruro, Cochabamba, Sucre y Santa Cruz.

El torneo, en el cual también participarán tenistas del club anfitrión y del La Paz, está destinado a jugadores de primera categoría y es parte del programa de festejos del 51º aniversario de fundación del Sucre Tenis.

De acuerdo a lo informado por los dirigentes locales las delegaciones del interior deben constituirse en esta capital entre hoy y mañana a más tardar.

La capitanía general del Sucre a cargo de Nilo Rosazza, pr dará al sorteo general de tidos en presencia de los ferentes delegados.

La competencia de finalizar el próximo dom oportunidad en la que proclamará a los campeone se procederá a la entrega de premios en disputa.

Las nóminas de los differ equipos serán conocidas e transcurso de hoy y mañan

En forma simultánea jugará otro campeonato limado a jugadores de segund tercera categorías y en el intervendrán tenistas de clubs The Strongest, Fa viario, Ferrarica y Suc respectivamente.

Apostillas del Mundial

Sildelfingen, Alemania, 10 (AP).-- Los futbolistas argentinos han perdido peso al cabo de más de un mes de estar por Europa, dijo hoy el director técnico Ladislao Cap.

Anunció que se espera esta noche la llegada del cocinero del club San Lorenzo de Almagro, de apellido Troilo, para que prepare comidas más adaptadas a la dieta de los atletas argentinos.

-*-*-*-*-.

Sindelfingen, 10 (AP).-- En sus horas de ocio los futbolistas argentinos pueden jugar tenis de mesa y billar en un salón del hotel que les está reservado exclusivamente.

Sin embargo, el pasatiempo que más les atrae es el tenis electrónico:: consiste en una pantalla de televisión sobre la que se desplaza una l uz que los participantes deben rechazar con otras luces, guiadas con perillas.

El más hábil de todos es el delantero René Houseman.

-*-*-*-*-.

Stuttgart, Alemania, 10 (AP).- El embajador de Argentina en Alemania Occidental, Rafael Vásquez, ofrecerá un asado ala selección de fútbol de su país, el martes por la tarde.

Vásquez, ex consul general en Nueva York y gran aficionado al fútbol, recibirá a los argentinos en el "castillo viejo" de esta ciudad.

-*-*-*-*-.

Sindelfingen, 10 (AP).-- Los "espías" argentinos Héctor Rial y Victor Rodriguez regresaron hoy de Viena tras observar anoche el partido amistoso Italia-Austria.

El encuentro terminó 0-0 y fue "decepcionó", en opinión de los asesores del técnico Ladislado Cap.

Hoy mismo presentarán un informe de su misión y se tiene entendido que están mas optimistas en cuanto al resultado que podría obtener Argentina contra Italia el 20 de junio.

-*-*-*-*-.

Sindelfingen, 10 (AP).-- El medio volante argentino Carlos Babington cree que la selección de su país puede pasar ala segunda ronda final si juega el fútbol que le es propio.

"No vamos a cambiar en un mes el estilo de nuestro fútbol", dijo el constructor de juego que se incorporó el martes a la delegación argentina.

"Debemos jugar la nuestra", declaró ,los enviados especiales de la prensa argentina .

-*-*-*-*-.

Sindelfingen, 10 (AP).-- Los agentes de seguridad encargados de la protección de Argentina tuvieron trabajo extra este fin de semana. Más de 150 músicos de "rock" se hospedaron ayer en el Holiday Inn donde se aloja la delegación argentina.

El agente Horst Wolff tuvo que explicar a muchos de los músicos que las leyes alemanas exigen la fecha de nacimiento al registrarse en un hotel.

Para tranquilidad de los argentinos, los visitantes habían venido para tocar en un festival y hoy se fueron con la música a otra parte.

Strongest prepara equipo para jugar con Bolívar el 20

El primer equipo de fútbol del club The Strongest que dirige el argentino Norberto Fernández, reiniciará hoy sus entrenamientos con miras al último partido -de la primera rueda- que debe cumplir el 20 de este mes frente a su tradicional rival, Bolívar.

No existen lesionados en el plantel y es deseo firme de jugadores y dirigentes lograr frente a Bolívar dos nuevos puntos y mantener así la privilegiada situación de líderes invictos del actual certamen profesional.

La práctica de hoy se cumplirá de 10 a 12 horas en la cancha que el club Mariscal Braun posee en la región de Miraflores.

ENTRENAN LOS BRASILEÑOS.- Vista de la última práctica que efectuan los brasileños con miras a su primer encuentro frente a Yugoslavia el jueves. Aparecen Paulo César, Mirandinha, Rivellino, Waldir Péres y Leivinha (RADIOFOTO DE AP PARA PRESENCIA)

El homenaje al Rey Pelé en la apertura de Mundial 74

Francfort, 10 (AP) - Con la ceremonia de apertura de la copa del mundo de 1974 el jueves próximo, "O Rei" Pelé, de Brasil, será en capitán de la selección alemana, Uwe Seeler, cerrarán simbólicamente otra página del historial del fútbol mundial para dar paso a una nueva era, la de la nueva copa de la FIFA.

En la ceremonia en el Waldstadion, que servirá de antesala a la confrontación Brasil-Yugoslavia con la que se pondrá en marcha la fase final del mundial, el comité organizador alemán de la copa del mundo rendirá tributo a la famosa "perla negra" brasileña.

El triple campeón mundial, Edson Arantes do Nascimento recibirá de manos de Seller ante una multitud que se espera colmará la capacidad de 72.000 personas del estadio, una réplica de la copa Jules Rimet. Se cerrará así una época de ese codiciado trofeo que representa una imagen de Nike, la diosa de la victoria en la mitología griega, cincelada en oro, de un peso de casi de dos kilos, la estatuilla quedó en posesión permanente de Brasil, ganador de tres títulos casi consecutivos: 1958 en Suecia., 1962 en Chile y 1970 en México.

Pelé, a su vez, entregará a Seeler una réplica de la nueva copa del mundo de la FIFA. El nuevo trofeo, obra del artista italiano Silvio Gazaniga, de Milán: representa un mundo sustentado por dos brazos extendidos de dos figuras humanas. Es de una altura de 36 centímetros con un diámetro de 15 centímetros sobre un pedestal de 13 centímetros. La copa está hecha en oro I kilates, pesa cinco kilogramos y su valor asciende a 20.000 dólares.

Este trofeo será entregado por primera vez al campeon de la Copa del mundo de Alemania Occidental.

El colorido espectáculo que ofrecerán el triple campeón mundial Pelé, el único jugador en la historia del fútbol que logró tres medallas de oro, y Seeler será posiblemente el más saliente de la ceremonia inaugural. Es esta la primera vez que la FIFA ha permitido que el comité organizador rinda homenaje públicamente a un jugador por la brillante campaña realizada en la copa del mundo.

Al respecto, el Presidente del Comité Organizador, Hervann Neuberger, ha expresado que "el record de Pelé y su jerarquía como jugador internacional hace de él automáticament nuestra primera elección".

Pelé, que es la figura centra de un programa mundial promoción del fútbol entre juventud que apoya finas ciertamente la compañía Pepsi Cola, lanzará mañana est programa de la juventud Belgrado, Yugoslavia. Est visita del astro del fútbo brasileño será una escala de su viaje a Alemania Occidenta donde es esperado el miércole en la mañana.

PRESENCIA
é
IBERIA
LE OBSEQUIAN UN PASAJE DE IDA Y VUELTA A MADRID
ACERTANDO LOS DOS PRIMEROS LUGARES DEL
CAMPEONATO MUNDIAL 74'
De acuerdo a las siguientes bases:
1) Una misma persona podra intervenir en el concurso cuantas veces lo desee.
2) Los cupones del concurso deberán ser depositados en el buzón habilitado para este efecto en las oficinas de PRESENCIA y en las agencias de este matutino en toda la República.
3) Se podrá enviar cupones al concurso hasta el día 3 de julio de 1974 inclusive.
4) Para ser considerados válidos los cupones deberán tener acertada la pregunta correspondiente a las características de IBERIA.
5) En caso de existir dos o más ganadores, se procederá a sorteo ante Notario Público.
CUPON MUNDIAL 74'
Campeón
Sub-campeón
Al 31 de Mayo de 1974 la flota de IBERIA estaba constituida por:
A 52 aviones jet
B 36 aviones jet
C 83 aviones jet
(Marque con una X la respuesta correcta)
Nombre: C.I.
Dirección: Tel

después de muchos años el techo sigue como nuevo!
TEJAS OTAKAR
DE FIBROCEMENTO
GRACE
Avenida Uruguay 470
Telf. 51824

BIN-BAG
El mueble futurista de la comodidad absoluta.
Visítenos en Loayza 130